Traidor, le revira "Alito" a Del Mazo

"Sigue en la sombra de los caídos, sobre tus cenizas políticas, el PRI seguirá su rumbo", asesta Alejandro Moreno, dirigente nacional del priismo • PÁG 6

Suspenden comicios en Chicomuselo y Pantelhó

Por los hechos de violencia registrados en y por la quema de papelería electoral en las instalaciones del IEPC • PÁG 55

DiariodeChiapasOficial Diario de Chiapas @Diariochiapas Diario de Chiapas 9612153292

La verdad impresa

Diario de Chiapas M. R.

DIRECTOR GENERAL: GERARDO TOLEDO COUTIÑO SÁBADO 1 DE JUNIO DE 2024 • AÑO 48 • 3A ÉPOCA • NO. 13762 • 56 PÁGINAS • 7 SECCIONES - $10.00

Sismos no paran en Chiapas

Los mil 557 registrados hasta ayer representan el 13.58% de los que se presentan a nivel federal • PÁG 18

Reiteran convocatoria a votar mañana domingo

- Llaman a la población a ejercer su voto para elegir a las próximas autoridades que guiarán los destinos de Chiapas y México
- Hagamos una verdadera fiesta cívica en la que podamos todas y todos convivir de manera civilizada, dijo el gobernador • PÁG 14

Se salvaron del desalojo

La Barra de Abogados ya había interpuesto un amparo para que la policía desocupara la central de Pemex, tomada por los maestros • PÁG 15

CNTE se repliega

El magisterio considera que se afecta a la clase trabajadora y al pueblo en general; inicia distribución de combustible • PÁG 10

Aremi, la histórica

La medallista olímpica anunció que dará una ponencia sobre "Una Historia de Vida en el Deporte" que realizará el próximo 7 de junio en su natal municipio de Tonalá • PÁG 12

¡Calor infernal!

El fin de semana será de temperaturas de hasta 45 grados, advierte la Comisión nacional del Agua; llama a tomar previsiones • PÁG 18

No habrá apagones: CFE

La empresa aseguró que para la jornada de mañana el suministro de energía eléctrica está garantizado • PÁG 13

No instalará INE 66 casillas en Chiapas

Por cuestiones de seguridad en varios municipios del estado chiapaneco, el argumento del órgano electoral estatal que organiza la elección federal • PÁG 10

Marcha-procesión para pedir paz en San Cristóbal

En el Día de Corpus Christi, los feligreses asistentes leyeron textos bíblicos e hicieron un llamado a la paz • PÁG 19

Denuncian penalmente a Jorge Máynez por víctima en mitin que perdió a su madre

• PÁG 3

Editorial

Nuestra Visión

Cambiar estrategia, lo mejor que haría el magisterio

Los maestros de la CNTE se han replegado al Parque Central. El viernes por la mañana en conferencia de prensa informaron que no ha habido la instalación de una mesa de diálogo con el gobierno de Andrés Manuel López Obrador y que, ante el desinterés mostrado, lo que acordaron en asamblea es dejar de bloquear la central de Petróleos Mexicanos (Pemex) que se ubica en la zona sur poniente de la capital Tuxtla Gutiérrez.

Dicen estar molestos porque el gobierno federal no les ha hecho caso, a pesar de todas las acciones desestabilizadoras que se han realizado en la ciudad de Tuxtla, San Cristóbal, caseta de cobro, toma de edificios públicos y hasta de tiendas comerciales trasnacionales.

El magisterio se dijo desilusionado, pero que en lugar de dimitir se reagrupan, aguantarán el desdén de las autoridades educativas y de gobierno, y se preparan para hacer frente a una lucha que no se le ve fin, a pesar de que el propio presidente de México aceptó que el incremento salarial anunciado subiera del 10 al 13 por ciento.

Este incremento es insuficiente para la labor educativa que dicen los maestros de la CNTE, realizan frente al aula. En muchos de los casos eso no se discute, pero por el comportamiento asumido por los integrantes de la Coordinadora, se duda que se cumplan al pie de la letra los postulados educativos, no por ello, a pesar de esas ganas que dicen poner dentro de los salones, Chiapas sigue en el último lugar en analfabetismo.

El que hayan liberado la central distribuidora de combustible de Pemex, sin duda que es un gran alivio para los chiapanecos. Sin embargo, habría que decir que esta decisión no fue porque los maestros se hayan compadecido del sufrimiento de quienes no tienen vela en el entierro, sino porque el descontento social ya pendía de un hilo.

Los líderes de la CNTE se percataron que no podía seguir castigándosele a la población de una lucha en la que los habitantes, muchos de ellos padres de familia de los hijos que están sin clases por el movimiento magisterial, no los apoyan. Tan es así que la Asociación de Padres de Familia de todas las escuelas no están de acuerdo con la postura del magisterio, aunque dicen respetarlo.

Esto es lo que hace la diferencia y que obligó a las bases a reconsiderar que sus grotescas acciones no le ayudan a conseguir sus objetivos. Sobre todo, porque al que menos le importa es al gobierno que hagan bloqueos o provoquen disturbios. Al actuar de manera beligerante ha provocado que todos los sectores del estado, comerciantes, empresarios, trabajadores burócratas, estudiantes y demás, sean los únicos afectados y los que han alzado la voz de descontento.

Los maestros saben que su estrategia es fallida, que el hartazgo ciudadano, si alguna vez estuvo a su favor, hoy juega de manera negativa.

Los innumerables escritos contra el movimiento han hecho repensar que no se va por camino correcto. Cierto es que los padres de familia acuden a las escuelas públicas con sus hijos porque no hay recursos para llevarlos a las particulares, y contra todo pronóstico, también saben que miles de maestras y maestros son mártires de la educación y que no necesitan de medallas que cuelguen de su cuello para presumir que su vocación está ahí, presente, frente a los niños y niñas que ven en ellos a sus ídolos a alcanzar y superar en algún momento de su vida.

La vocación del maestro, está más que demostrado en la historia de México, es educar y servir con orgullo. De ahí que no les queda ya seguir con el cuento de que se van a paro porque no se ha echado abajo la Reforma Educativa de Enrique Peña Nieto. Vaya descaro argumentarlo si ésta fue ejecutada (desechada) por el presidente AMLO.

Nada valida que cometan desmanes, que tapen calles, que obliguen a la sociedad andar mendingando unos cuantos litros de gasolina sólo porque a un grupo de mentores se les ocurrió tapar la salida a las unidades petroleras. Si hoy el magisterio se ha fijado la meta de protestar, de seguir en paro, pero no colapsando el desarrollo de la población, bienvenido su movimiento.

Debieron ya haber entendido que obligarán al gobierno a responder de inmediato si ven que hay cientos de maestros de brazos caídos, pero sin cometer desmanes. Entonces la autoridad se dará cuenta que la pérdida de clases por la actitud pasiva de maestros y maestras revertirá la opinión de la sociedad, que, de botepronto, acusará que la autoridad es la que no se quiere sentar a negociar.

Piensen que, en la civilidad del movimiento, la propia sociedad y padres de familia cambiarán su postura para darle su respaldo a unos inofensivos mentores, que dejaron sin clases a miles de niños y niñas porque lo que les pagan no es acorde a su labor de fomentar los principales valores para emprender los vuelos de quienes en el futuro inmediato serán los protagonistas de esta vida y ello se lo deberán de por vida a sus mentores.

Si esto no vale la pena, entonces seguirá la percepción de que el paro magisterial solo obedece a oscuras negociaciones de las dirigencias con el gobierno federal en turno, sobre todo, para entorpecer la vida democrática del país para este domingo 2 de junio. Ojalá estemos rotundamente equivocados y que la fiesta cívica de mañana no tenga que ver con el repliegue de los maestros del bloqueo a Pemex.

48 Años DE PERIODISMO EN CHIAPAS

† Enrique Toledo Esponda
FUNDADOR

† Jorge Toledo Coutiño
DIRECTOR FUNDADOR

Gerardo Toledo Coutiño
PRESIDENTE Y DIRECTOR GENERAL

Rogelio Toledo Coutiño
GERENTE GENERAL

SUBDIRECTOR
Fermín Rodríguez González

JEFE DE PRODUCCIÓN
Luis Alberto Gómez Cruz

GERENTE ADMINSTRATIVO
Sandra Jiménez Zenteno

SUBDIRECTORA DE MULTIMEDIA
Itzel Grajales García

COORDINADOR DE ANÁLISIS POLÍTICO
† Jorge Enrique Hernández Aguilar

EDITORES DE ESTADO
Yuridia Montenegro

DEPORTES
Eduardo Solís

CULTURA
Luis R. Gordillo

BOGA
Darío Delgado

ROJA Y NACIONAL
Juan Góngora Solís

CORRECTORES DE ESTILO
Marijo Flores Chacón

PUBLICIDAD
Recepción de Publicidad
publicidad@diariodechiapas.com
publicidaddiariodechiapas@hormail.com

PUBLICISTAS
Víctor Manuel Sánchez Cortés

COLUMNISTAS
Carlos Z Cadenas, Bernardo Figueroa, Daniel Crisantos, Diego Victorio, Fernando Álvarez Siman, Dr. Gilberto de los Santos Cruz, Gloria D'amico, Héctor Ruiz León, José Luis León Robles, Mario Caballero, Marco Antonio Alfaro, Marcos Briones, Víctor Lara, Fr. Roger Gómez OMP, Salvador Monroy Ordaz.

Representante comercial en la ciudad de México
Medios Masivos Mexicanos, Calle Luz Saviñón # 13 piso 6
Col. Del Valle, Delegación Benito Juárez
Código Postal 03100, México D.F. teléfonos
(0155) 53402450 - 53402471

"El periódico DIARIO DE CHIAPAS es editado, publicado y distribuido por EL DIARIO DE CHIAPAS, S.A. C.V. bajo licencia de uso de la marca registrada 2150672 DIARIO DE CHIAPAS Y DISEÑO".

En sus propias instalaciones Libramiento Sur Pte. #1999 C.P. 29060 Tuxtla Gutiérrez, Chiapas
Teléfonos 01 (961) 61 7 41 60 ó 61 2 11 36

PÁGINA WEB
WWW.DIARIODECHIAPAS.COM

notas@diariodechiapas.com
información@diariodechiapas.com
publicidad@diariodechiapas.com
clasificados@diariodechiapas.com
gerencia@diariodechiapas.com
gtecom@diariodechiapas.com
Registro de licitud y contenido en trámite.

DEMANDA

La querella se hizo por los delitos que resulten tras la muerte de Juana María Espinosa de la Rosa, el pasado 22 de mayo en el Parque de Beisbol El Obispo

Denuncia penal a evento de MC

La Jornada

México.- Johana Martínez Espinosa, hija de una de las nueve víctimas mortales por la caída del escenario el pasado 22 de mayo en un acto de MC en San Pedro Garza García, presentó una denuncia penal ante la Fiscalía General de Justicia del estado contra el titular de Protección Civil estatal, Erik Cavazos; Jorge Álvarez Máynez, candidato presidencial de MC; Lorenia Canavati, aspirante naranja a la Alcaldía de San Pedro; Martha Herrera, aspirante al Senado, y Dante Delgado Ranauro, titular nacional del partido, informaron fuentes del organismo.

La querella se hizo por los delitos que resulten tras la muerte de Juana María Espinosa de la Rosa, el pasado 22 de mayo en el Parque de Beisbol El Obispo.

Sin embargo, en la querella se citan los artículos del Código Penal relacionados con el delito de homicidio culposo.

El miércoles de la semana pasada en el cierre de campaña de Lorenia Canavati, ráfagas de viento derribaron el escenario, ubicado en el Parque de Beisbol El Obispo, sobre cientos de asistentes, entre ellos Juana María Espinosa de la Rosa, quien falleció.

La acusación señala a las autoridades y a los organizadores por una presunta actitud negligente, además de los delitos que resulten. Según informes, esta denuncia se anexará a la carpeta que con anterioridad la fiscalía había abierto sobre el caso.

Cabe recordar que por estos hechos ya han sido llamados a declarar Ismael Contreras, director de Protección Civil de San Pedro, y el titular de la corporación estatal, Erik Cavazos Cavazos, quien no atendió su citatorio al argumentar trabajos en combate a incendios en el municipio de Iturbide.

Ismael Contreras sí acudió al Palacio de Justicia para comparecer ante el Ministerio Público.

De manera breve, el comandante del 911 dijo estar a disposición de las autoridades para brindar la información requerida.

"Aquí estamos ayudando con la información que nos están pidiendo. Tranquilos, vamos a recibir información", dijo.

Contreras fue citado a comparecer en calidad de testigo por la Fiscalía de Justicia debido a que la corporación que dirige fue la encargada de inspeccionar y aprobar la instalación del escenario.

Álvarez Máynez acusó que el PRI, en colaboración con la Fiscalía de Nuevo León, prepara un caso penal en su contra para meterlo a la cárcel por la tragedia en el mitin de Movimiento Ciudadano (MC) en San Pedro Garza García, donde 9 personas murieron y otras 204 resultaron heridas.

"La Fiscalía (de Nuevo León) está intentando fabricar un caso después de la tragedia, del accidente que se dio en Nuevo León en el que, como ustedes saben, lamentablemente perdieron la vida nueve personas, en el que se derrumbó el escenario en el que yo estaba y en el que desde el primer minuto, tanto de nuestra parte como de la parte institucional del gobierno de Nuevo León, ha habido una tensión permanente a las víctimas".

"Esta fiscalía quiere utilizar ese caso políticamente e incluso llegar a meterme a la cárcel en vísperas de la elección", acusó el abanderado naranja en sus redes sociales.

Sin embargo, Jorge Álvarez Máynez dijo que enfrentará las acusaciones pues no tiene responsabilidad en el hecho y pidió que se investigue a fondo.

"Yo no tengo ningún miedo, voy a enfrentar cualquier acusación que venga con el mayor y con el más profundo respeto a las víctimas de lo sucedido. Ojalá que se investigue todo lo que se tenga que investigar, que se deslinden las responsabilidades.

"No le tengo miedo porque estoy completamente convencido de que no hay nada que, en mi caso particular, haya podido hacer mejor ese día. (…) Aquí me van a encontrar de pie, de frente, con dignidad".

No caeré en provocaciones

"Quiero terminar el gobierno sin ningún solo acto de represión, sin una masacre, sin desaparecidos; con paz, con tranquilidad, pero al mismo tiempo, sin autoritarismo"

Agencias

México.- Este viernes, el presidente Andrés Manuel López Obrador aseguró que desea cerrar su administración sin actos de represión, masacres ni reportes de desapariciones forzadas.

López Obrador subrayó que no caerá en ninguna provocación, pues por años ha lidiado contra intentos de confrontación, y los ha evadido.

"Quiero terminar el gobierno sin ningún solo acto de represión, sin una masacre, sin desaparecidos; con paz, con tranquilidad, pero al mismo tiempo, sin autoritarismo", señaló desde Palacio Nacional.

Comentó que la mayoría de la ciudadanía ha sido respetuosa con la figura presidencial, por lo que agradeció.

Ante las manifestaciones que se dan en torno a Palacio Nacional, el titular del ejecutivo planteó:

"Todo mundo se manifiesta, y tiene libertades, lo único que les pedimos es que no haya violencia, todos tienen derecho a expresarse, manifestarse, vivimos en un país libre, y yo quiero (terminar sin autoritarismo) y desde luego que lo vamos a lograr, porque ya pasamos bastante tiempo y circunstancias también difíciles, y nunca hemos caído en una provocación".

Aseveró también que en toda su trayectoria política ha actuado con prudencia para no caer en provocaciones.

"Ya llevo muchos años luchando y evadiendo el acoso, enfrentando a provocadores o dándole la vuelta, no cayendo en la trampa de la provocación, de la violencia. La política no es confrontación, no es violencia, no son asuntos que se resuelven con golpes enfrentándonos a la policía. ¡No! La política tiene que ver con los argumentos, es convencer, persuadir, no imponerse, no tratar de vencer, de destruir, no odiar. Es ganar en buena lid".

Dijo que se debe optar por el ejemplo de grandes personajes como Mahatma Gandhi, Nelson Mandela y Martin Luther King. "Ahí está el camino".

A diferencia de los conservadores, indicó, la gente entiende que no se debe caer en la violencia.

"Los de arriba quieren resolver todo con el uso de la fuerza, con cárceles, con amenazas de mano dura, con leyes más severas, así piensan. El conservador siempre piensa así. Nosotros pensamos como piensa el pueblo, el pueblo piensa que si hay violencia, es porque no se están atendiendo las causas".

La violencia en México, remarcó, se desató por el abandono del pueblo y por el contubernio de autoridades con la delincuencia organizada.

"¿Cómo vamos a olvidar de que se padeció un narco-Estado cuando el secretario de Seguridad del gobierno de (Felipe) Calderón era (Genaro) García Luna?".

Concretar IMSS-Bienestar

La Jornada

México. El director general del Instituto Mexicano del Seguro Social (IMSS), Zoé Robledo, informó que se iniciará un plan de 100 días para concretar, y concluir los esfuerzos que el sector salud federal comenzó hace tres años en materia de infraestructura, equipamiento, contratación de personal, cobertura de brechas y basificación de personal en los 23 estados que transfirieron sus servicios de salud a IMSS-Bienestar.

Durante el último día de la Reunión Nacional de Abasto, Distribución y Servicios, a la que asistieron funcionarios de salud de Ciudad de México, Colima, Estado de México, Hidalgo, Michoacán, Morelos, Puebla y Tlaxcala, afirmó que entre junio y agosto se realizarán reuniones mensuales para analizar avances y retos.

En presencia del secretario de Salud, Jorge Alcocer Varela, señaló que se han implementado programas como La Clínica es Nuestra, se continúa la contratación de personal para contar con atención médica los siete días de la semana en Centros de Salud, al tiempo que se instala el Sistema de Abasto Institucional (SAI) para garantizar el abasto oportuno de medicamentos e insumos.

Robledo dijo que este trabajo materializa la decisión de los gobernadores, que hoy permite estar cada vez más cerca de la construcción de una nueva institución de atención médica para personas sin seguridad social, que nació con la esencia del Seguro Social.

Afirmó que las reuniones permitirán a todas las entidades federalizadas homologar claves de medicamentos, nóminas, tabuladores de personal, criterios de atención, servicios integrales, "que sea igual en los 23 estados que es hoy la República de IMSS-Bienestar y estamos seguros que se irán sumando otros más".

Se iniciará un plan de 100 días para concretar, y concluir los esfuerzos que el sector salud federal comenzó hace tres años en los 23 estados que transfirieron sus servicios de salud a IMSS-Bienestar

A su vez, el director general del Órgano Público Descentralizado (OPD) IMSS-Bienestar, Alejandro Calderón Alipi, destacó que en las mesas de trabajo se abordan temas como compras adjudicadas, inventarios y almacenes, "porque son el punto de partida para tener datos actualizados y llegar al fin que queremos, el cien por ciento de abasto, además de aprovechar la presencia de las autoridades regulatorias para verificar licencias y permisos".

En su intervención, la maestra Thalía Concepción Lagunas Aragón, subsecretaria de la Secretaría de la Función Pública (SFP), dijo que la dependencia a su cargo dará seguimiento a las contrataciones que realiza Laboratorios de Biológicos y Reactivos de México (Birmex) a fin de cumplir con el encargo del presidente para que todos los estados tengan al cien por ciento sus medicamentos y material de curación, no solamente en los almacenes centrales, sino que estén en los hospitales y clínicas.

Señaló que el equipo jurídico de la Función Pública está presente en este tercer día de reunión para orientar a las diferentes dependencias en materia de abasto, "Le estamos dando seguimiento al IMSS-Bienestar, al Seguro Social y al ISSSTE para que generen sus órdenes de suministro toda vez que ya fueron comunicados debidamente los proveedores que fueron adjudicados en todas las claves".

Al hacer uso de la palabra, el general Jens Pedro Lohmann Iturburu, director general de Birmex, señaló que se busca mantener el abasto continuo en todas las instituciones de salud, en beneficio de población derechohabiente y de quienes no cuentan con seguridad social, "Birmex ha adjudicado ya mil 770 claves para el Seguro Social, ISSSTE e IMSS-Bienestar, de las cuales mil 88 corresponden a medicamentos y 682 a materiales de curación".

Reforma laboral, el cambio más importante

La ministra Esquivel se refirió a la importancia de los derechos humanos en el ámbito laboral, como "un factor esencial para el progreso de la Nación"

La Jornada

México.- La reforma laboral es el cambio social más importante en los últimos cien años en México, y ahora, "los impartidores de justicia tenemos el reto de hacer que todas las personas tengan acceso a la justica, y que la sociedad vea que existen juezas y jueces comprometidos con los mexicanos por el bien de la nación y por el bien de nuestro país", afirmó la ministra de la Suprema Corte de Justicia de la Nación (SCJN), Yasmín Esquivel Mossa.

Lo anterior al impartir una conferencia magistral en la Comisión de Derechos Humanos del Estado de México (CODHEM), en coordinación con la Asociación Nacional de Magistrados de Circuito y Jueces de Distrito del Poder Judicial de la Federación (JUFED).

La ministra se refirió a la importancia de los derechos humanos en el ámbito laboral, como "un factor esencial para el progreso de la Nación" y sostuvo que "la reforma laboral en México (promulgada en 2017) es el cambio social más importante de los últimos 100 años, por la influencia que ha tenido en la suscripción de acuerdos comerciales, en las mejoras de las condiciones de trabajo, en el acceso a la justica y el respeto de los derechos humanos en el ámbito laboral".

En presencia de la presidenta de la CODHEM, Myrna Araceli García Morón, la integrante de la Corte señaló que la reforma laboral "trajo consigo la modificación de normas constitucionales y legales para consolidar derechos fundamentales como el acceso efectivo a la impartición de justicia, la eficacia en la libertad y democracia sindical, así como la contratación colectiva.

"La implementación de la reforma implicó el reto de conformar los tribunales laborales, tanto de la federación, como de los poderes judiciales de los Estados del país, lo que derivo para el Poder Judicial Federal en la proyección de ejes de actuación como la implementación de tecnologías de información y comunicaciones; creación de juzgados de distrito especializados en materia de justicia laboral; defensa adecuada, armonización normativa, entre otros".

Esquivel Mossa informó que actualmente existen 127 Tribunales Laborales Federales de Asuntos Individuales, un Tribunal Laboral Federal de Asuntos Colectivos, 137 juristas y que se cuenta con un proyecto para crear cinco Tribunales Laborales itinerantes, además de que al 30 de abril del presente año se ingresaron más de 143 mil 400 asuntos.

RETOS

"La implementación de la reforma implicó el reto de conformar los tribunales laborales, tanto de la federación, como de los poderes judiciales de los Estados del país, lo que derivo para el Poder Judicial Federal en la proyección de ejes de actuación como la implementación de tecnologías de información y comunicaciones"

Selecciona INE casillas para conteos rápidos

La Jornada

México. En las oficinas centrales del Instituto Nacional Electoral (INE) esta mañana se llevó a cabo la selección de la muestra de casillas en las que se basarán los conteos rápidos que arrojarán tendencias de los resultados de las votaciones del 2 de junio para la Presidencia de la República, ocho gubernaturas y la jefatura de Gobierno de la Ciudad de México, la integración del Senado y la Cámara de Diputados.

Para la elección presidencial se seleccionaron 7 mil 500 muestras, en tanto que para las gubernaturas de Chiapas 600, Ciudad de México también 600; Guanajuato 500, al igual que Jalisco; para Morelos 200, Puebla 450, Tabasco 200, Veracruz y Yucatán 350, respectivamente. Mientras que para el Senado mil 620, y la Cámara de Diputados 4 mil 620 en distritos federales.

En el proceso de selección, la consejera presidenta del INE, Guadalupe Taddei, destacó que el conteo rápido es una herramienta crucial para "la transparencia y la confianza" en los resultados electorales, basados en métodos científicos rigurosos, que no sólo brinda certeza a la ciudadanía, sino también fortalece nuestra democracia.

Sostuvo que todo está dispuesto para que con esta selección "podamos salir airosos a dar los resultados de forma contundente con tendencias irreversibles tanto en la Presidencia, Senado, Diputados y ocho estados en donde se compite la gubernatura y jefatura de gobierno".

Indicó que con base en los resultados de las casillas seleccionadas, una vez concluida la jornada electoral y en el momento en que así lo determine el Comité Técnico Asesor de los Conteos Rápidos "en mi calidad de consejera presidenta haré públicos los rangos de votación de cada candidatura". En tanto que las presidencias de los Organismos Públicos Locales de los estados donde se elegirá gobernador harán correspondiente.

"El diseño muestras representa a todo el territorio nacional, tiene el porcentaje correcto de confianza y precisión para generar certidumbre estadística", enfatizó Taddei.

En su turno, la consejera Carla Humphrey expuso que con los

conteos rápidos se contribuye a dar una información "cierta, oportuna, veraz, confiable", además de que el domingo se contará con otros mecanismos que se pondrán en marcha a la par como el Programa de Resultados Electorales Preliminares (PREP).

Explicó que la precisión y confiabilidad de los conteos rápidos depende de una serie de factores que fundamentalmente se relacionan con la información y con los métodos estadísticos con los que se procesan los datos. Su objetivo es producir estimaciones de porcentajes de cada candidatura y de participación ciudadana de la elección que corresponda a partir de un proceso matemático definido con rigor científico.

Resaltó que las muestras serán resguardas de manera que se asegure su secrecía. "Desde este momento nadie conocerá por completo la muestra, sino que será resguardada por tres claves que tendrán tres personas distintas y después se hará llegar a las vocalías mediante nuestro secretario técnico del comité, el director ejecutivo del Registro Federal de Electores (RFE) a las vocalías de organización para que sean ellos quienes den a conocer a los CAEs cuáles son las casillas seleccionadas para estas muestras".

Al respecto, Alejandro Sosa Durán, director ejecutivo del RFE y secretario técnico del Comité Técnico Asesor de los Conteos Rápidos, informó que se creó una llave de acceso tecleada por tres personas diferentes, cada una tenga siete dígitos.

Las muestras se grabaron en dos dispositivos de almacenamiento, el primero para la distribución de las muestras a las vocalías de organización electoral de las juntas distritales ejecutivas involucradas, con el fin de que preparen los trabajos de acopio de datos de cuadernillos para hacer las operaciones de escrutinio y cómputo de las casillas seleccionadas, así como el envío de la información a través de los CAEs.

El segundo dispositivo, dijo, queda bajo la custodia de la secretaría ejecutiva, adicionalmente se resguardarán en el equipo de cómputo y la documentación de la semilla que originó las muestras, todos insumos guardado en un sobre el cual será sellado, rubricado y entregado por la oficialía electoral, el notario público a la secretaría ejecutiva como parte de la conclusión del evento.

El consejero Jaime Rivera enfatizó que con este proceso de selección el INE "refrenda su capacidad técnica y logística y confiabilidad para ofrecer resultados auténticos de unas elecciones que por su organización serán también auténticas".

Ayer se informó que el INE tiene proyectado informar los resultados del conteo rápido de la Presidencia de la República a través de una cadena nacional que se difundirá entre las 22 y 23 horas del domingo. El organismo también tiene contemplado que la información de los conteos rápidos del Senado y de la Cámara de Diputados se transmitirá, igual en cadena nacional, entre las 23:30 y la medianoche.

RECOMIENDA INAI

No publicar foto de pulgar

El Universal

México.- El Instituto Nacional de Transparencia, Acceso a la Información y Protección de Datos Personales (INAI) recomendó no publicar fotografías en redes sociales del dedo entintado después de votar, el próximo domingo 2 de junio.

Lo anterior, como parte de una serie de recomendaciones para evitar el uso inadecuado de datos personales y protegerlos durante la jornada electoral.

El Instituto señaló que se debe evita compartir tu credencial de elector con personas ajenas a las y los funcionarios de casilla; no publicar fotografías de la credencial de elector en redes sociales o aplicaciones de mensajería.

También se debe evita difundir fotografías con el rostro de otras personas sin su consentimiento; protege la huella dactilar, y para ello, no publicar imágenes del dedo pulgar con la marca indeleble después de votar.

También recomienda a las personas que participen en encuestas, cuidar sus datos personales.

"Este 2 de junio tendrá lugar el proceso electoral más grande de la historia del país. Se renovarán la Presidencia de la República, el Congreso de la Unión, 8 Gubernaturas y la Jefatura de Gobierno de la Ciudad de México, 31 Congresos Locales, Ayuntamientos, Juntas Municipales y Alcaldías. El INAI te invita a participar en esta jornada electoral: infórmate y protege tus datos personales", señaló en un comunicado.

México, en la marcha del orgullo LGBT+ de NY

El Universal

México.- Para la conmemoración del mes del orgullo LGBT+, México se alista para participar por primera vez en la Marcha del Orgullo de Nueva York 2024, los próximos 29 y 30 de junio.

Con una concurrencia esperada de 2.5 millones de espectadores para esta edición, el Consulado de México prepara su participación con un carro alegórico.

Miguel Herevia, coordinador de Asuntos Económicos y Turísticos en el Consulado General de México en Nueva York, comentó a EL UNIVERSAL que esta es la primera vez que nuestro país tendrá participación en esta marcha, considerada la más grande del mundo.

"El Cónsul General (Jorge Islas) ha presionado para que México sea parte del Orgullo de la Ciudad de Nueva York en su conjunto", mencionó en el marco del Vallarta Pride, realizado recientemente en Puerto Vallarta.

Señaló que Puerto Vallarta tendrá presencia en la marcha del Orgullo de Nueva York, luego de que el Vallarta Pride apareciera promocionado en Times Square.

PARTICIPACIÓN HISTÓRICA

Es la primera vez que nuestro país tendrá participación en esta marcha, considerada la más grande del mundo.

Joshua Woods, director de operaciones del NYC Pride, comentó a este medio que aunque "son tiempos difíciles para las personas LGBTQ+", intentan apoyar a la comunidad hasta donde se pueda.

Aún con los preparativos para la fiesta y el recuerdo de los disturbios de Stonewall de 1969, Woods refirió que la marcha es "un espacio seguro para que vayan las personas LGBTQ+".

Cuestionado sobre la alerta de viaje mundial que emitió el Departamento de Estado de Estados Unidos y advirtió por amenazas terroristas contra eventos LGBT+, Joshua Woods indicó: "Nos tomamos muy en serio la seguridad en nuestros eventos en todo momento, cualquier año. No sólo trabajamos con la policía local, el FBI, sino que también contamos con una empresa de seguridad privada".

"Nos reunimos con ellos constantemente y recibimos actualizaciones. Estamos anticipando un orgullo seguro y divertido para todos. Y no estamos preocupados, pero siempre mantenemos la seguridad en lo más alto de nuestra mente, sin importar el año, sin importar si es año electoral o no. La seguridad es siempre lo primero para nosotros", agregó.

El Consulado de México en Nueva York, Vallarta Pride y New York City Pride han creado una alianza para beneficiar a las poblaciones LGBT+.

Acusa "Alito" Moreno a Del Mazo de traidor

EXPULSADO

El dirigente nacional del PRI reviró a las críticas del exgobernador del Estado de México, quien fue expulsado del partido

El Universal

México.- Alejandro Moreno, dirigente nacional del PRI, reviró a las críticas del exgobernador del estado de México, Alfredo del Mazo, quien fue expulsado del partido, al acusar al mexiquense de junior de la política, esquirol, traidor e inclinado a Palacio Nacional.

"Antes que nada, deberías pedir perdón a la militancia priista del Estado de México", expuso en una carta que compartió en sus redes sociales.

"Como junior de la política, sin más méritos que los que la herencia impone, pronto te olvidaste de eso. Y más pronto aún empezaste a dar la espalda a la militancia que, con sudor y sangre, te llevó a ser gobernador", dijo Alito al recordar la elección de 2017 cuando Del Mazo ganó la gubernatura.

"Después de la elección presidencial del 2018, te volviste un gobernador timorato, con la cabeza gacha, alejado del partido y de la militancia, más preocupado por servir a un tirano, que por servir a tu pueblo", recriminó.

Sin embargo, dijo que quedó demostrado: tu clara intención era seguirte inclinando al poder de Palacio Nacional; "tu único propósito y misión siempre fue servir al gobierno federal, ser su esquirol y su esclavo político, a cambio de impunidad".

"Con traidores como tú, no hay que pelear; ustedes terminan ahorcándose solos y tirados en el basurero de la historia como desecho político", agregó Moreno.

Expuso que en ese lugar te pusiste en 2023 al entregar la elección del Estado de México, sin pelear como un militante más por tu partido. Sólo querías cumplir a tus dueños políticos para comprar tu libertad y ofreciste a millones de militantes como ofrenda. Fuiste patético y repugnante.

"La historia te juzgará severamente. Estás y permanecerás en la lista de traidores que por salvarse a sí mismo, destruyeron su origen y su legado. Traicionaste a tu familia, a tu padre y a tus amigos".

El presidente del PRI dijo que la militancia te expulsó y eso es lo que merecías. No eres, ni fuiste más grande que las siglas del partido que te dio todo lo que penosamente fuiste.

Desmienten mensaje "al pueblo de México"

El Universal

México.- La Secretaría de la Defensa Nacional (Sedena) desmintió un mensaje político en redes sociales, de cara a las elecciones de este 2 de junio, atribuido al general Luis Cresencio Sandoval, titular de la dependencia.

En la plataforma X, antes Twitter, se publicó un mensaje desde una cuenta que era del general Sandoval, pero que fue cerrada.

Comunicación Social de la Sedena confirmó a medios de comunicación que el Luis Crescencio Sandoval "cerró sus cuentas en redes sociales en 2023, y actualmente no tiene perfiles en medios sociodigitales".

En la cuenta de X atribuida a Luis Cresencio Sandoval se emitió un "mensaje al pueblo de México".

"Nos encontramos en un momento crucial de nuestra historia, un momento en el que nuestra nación, forjada con el sudor y la sangre de aquellos que lucharon por la libertad y la justicia, demanda nuestra acción y compromiso.

Es nuestro deber sagrado, como defensores de la patria y guardianes de la democracia, exigir elecciones libres, transparentes, sin intervención del señor presidente.

No permitiremos que la voluntad de nuestro pueblo sea manipulada, ni que la voz de la ciudadanía sea silenciada por aquellos que buscan perpetuarse en el poder", se escribió.

"Hoy, levantamos nuestras voces en un llamado a la acción. Exigimos que se respeten los principios fundamentales de nuestra constitución, aquellos mismos principios por los cuales hemos jurado proteger y defender. La democracia no es una concesión, es un derecho inalienable de cada ciudadano de esta nación (...). No nos doblegaremos ante la corrupción ni ante la tiranía. Defenderemos con firmeza y determinación el derecho de nuestro pueblo a elegir libremente a sus líderes y gobernantes.

"Alcemos nuestras voces y nuestras acciones en defensa de la democracia. Exigimos elecciones libres y justas. Reafirmamos nuestro compromiso con la libertad y la justicia. Que nuestro grito resuene en cada rincón de nuestra patria: ¡Libertad! ¡Justicia! ¡Democracia!", se agregó.

La oficina de Comunicación Social de la Secretaría de la Defensa Nacional confirmó al medio de comunicación La Silla Rota que el secretario de la Defensa Nacional, Luis Crescencio Sandoval, cerró sus cuentas en redes sociales en 2023, y actualmente no tiene perfiles en medios sociodigitales.

Peso cierra con fuerza

En el último día de operaciones de los mercados financieros previo a la elección presidencial de este domingo, el peso concluyó por debajo de 17 unidades frente al dólar y en un año acumula una apreciación de 4.07 por ciento

Nadie podrá ganar más que su jefe o que el Presidente de México

Limitan sueldo a funcionarios

El Universal

México.- Como cada año, la Secretaría de Hacienda y Crédito Público (SHCP) dio a conocer el Manual de Percepciones para los servidores públicos de las dependencias y entidades de la Administración Pública Federal. En esta ocasión fue el correspondiente al 2024.

En el decreto publicado por la dependencia en el Diario Oficial de la Federación (DOF) se reitera que nadie podrá ganar más que el Ejecutivo federal (Presidente de la República).

"Ningún servidor público podrá recibir una remuneración, en términos del artículo 14 del presente Manual, por el desempeño de su función, empleo, cargo o comisión, mayor a la establecida para el Presidente de la República en el Presupuesto de Egresos", se lee en el documento.

En caso contrario, advirtió, se realizarán los ajustes correspondientes, así como las recuperaciones y enteros que procedan, en términos de las disposiciones aplicables.

Tampoco los servidores podrán percibir un suelo mayor a de sus jefes. "Ningún servidor público podrá recibir una remuneración igual o mayor que su superior jerárquico", puntualizó.

Se hace la aclaración: Salvo que el excedente sea consecuencia del desempeño de varios empleos públicos, que su remuneración sea producto de las condiciones generales de trabajo derivado de un trabajo técnico calificado o por especialización en su función.

El

Manual de Percepciones para los servidores públicos indica cuánto deberán ganar los servidores públicos

La remuneración o, en su caso, la suma de dichas remuneraciones no deberá exceder la mitad de la remuneración establecida para el Presidente de la República en el Presupuesto de Egresos (PEF), en términos de las disposiciones aplicables.

El Manual considera las remuneraciones de los servidores públicos para personal civil, que incluye los que están categorizados en el nivel operativo del sector central.

De igual forma al grupo de personal que ocupa plazas creadas conforme a las disposiciones aplicables que, por su rama de especialidad técnica o profesional, requieren un tratamiento particular para la determinación y la aplicación de un tabulador de sueldos y salarios con curva salarial específica.

Los de mando y de enlace: comprende a los puestos de los grupos jerárquicos, así como al Presidente de la República, que se ajustan al Tabulador de sueldos y salarios con curva salarial de sector central.

Se excluye a las personas físicas contratadas para prestar servicios profesionales bajo el régimen de honorarios.

Incluye las reglas para las percepciones extraordinarias, la transparencia y otras disposiciones que no han cambiado en el presente sexenio.

AFIRMA CANACINTRA

Apagones provocan pérdidas económicas

El Universal

México.- Los apagones que se registran en el país con una duración cada vez mayor y más frecuente, en esta temporada de calor, afectan a las empresas e industrias las cuales registran problemas para fabricar sus productos y entregarlos en tiempo, así como pérdidas económicas de más de dos dígitos.

Por la falta de inversión en transmisión y distribución eléctrica dificulta el abasto de energía eléctrica, al observarse apagones de mayor duración, dijo el vicepresidente de Fomento Industrial del Sector Metal Mecánico de la Cámara Nacional de la Industria de Transformación (Canacintra), Juan Manuel Chaparro Romero.

Agregó que hace cuatro o cinco años los cortes de energía eléctrica duraban 2 minutos en promedio, pero ahora toman hasta 10 minutos y hay lugares donde llegan a más de tres horas.

"Hay lugares donde los apagones llegan a durar hasta una hora, dos o tres horas o más; en pocas palabras, la gran problemática es la transmisión y distribución de la energía, no de la generación", explicó.

Mientras que las grandes empresas ya invirtieron en equipos y sistemas de emergencia o respaldo para solventar los apagones, las micro, pequeñas y medianas empresas (Mipymes) "son las que pagan la factura más cara cuando se ven afectadas por la carencia de energía eléctrica; ya que, les estarán causando fallas en sus equipos o maquinarias, paros o suspensiones de sus líneas de producción, elevación de gastos y costos por las interrupciones a falta de luz…".

Añadió que, por esa situación las empresas "tendrán pérdidas económicas junto con complicaciones con sus clientes por el retraso en las entregas de pedidos comprometidos con sus clientes; solo por, enumerar algunas afectaciones derivadas por estos apagones intermitentes; que de prolongarse, llegan a causar elevación de costos que superan los dos dígitos para las empresas".

TU AVISO
EMPLEOS
VARIOS
BIENES RAÍCES
AUTOS
Tel: 961 617 4160
Ext. 2035
EMPLEOS
VARIOS
BIENES RAÍCES
AUTOS
SALE
SE VENDE
La verdad impresa
Diario
de Chiapas
M.R.
LA RED DE CLASIFICADOS MÁS GRANDE DEL ESTADO

OPINIÓN
opinion@diariodechiapas.com
Criterio de los propios firmantes / Editor Gráfico: Margoth Emperatriz Borraz

Sábado 1 de Junio de 2024

Por La Conciencia

Roger Heli Díaz Guillén

Daño a la democracia: ¿De qué democracia hablamos?

Democracia es un vocablo de origen griego que se fortaleció con la libertad de los derechos del hombre y del trabajador en el siglo XVIII y XIX inspirando movimientos revolucionarios en la historia contemporánea basado en el poder soberano de los pueblos, siendo América Latina ejemplo de movimientos sociales por una democracia en contra de gobiernos autoritaritas y militares como Nicaragua, Chile, Cuba, entre otros. Hoy hablamos de democracias de forma indistinta vinculando pueblo y gobierno, encasillando la democracia a la vida electoral y libertad de los pueblos para elegir a sus gobiernos, siendo estos procesos sociales en esta perspectiva estudiados por organismos internacionales por su incidencia en el desarrollo económico y dependencia de naciones al poder económico internacional.

En los inicios del presente siglo XXI el Banco Interamericano de Desarrollo BID y el instituto internacional de estudios estratégicos IIEE de Londres publicaron informes donde evaluaron a los países latinoamericanos identificando un bajo nivel de desarrollo político caracterizada por partidos políticos débiles con apatía respecto a la democracia y la política como ciencia; con un sistema judicial débil (que responde a interés de grupos de poder); bajo niveles de interés político de la ciudadanía; falta de renovación de cuadros políticos; afirmando estos organismos que únicamente el 35% de los latinoamericanos aprueban sus democracias; destacando datos de caída del populismo, ultranacionalismo, autoritarismo y militarismo al concluir el siglo XX.

Según Joaquín Estefanía la existencia de una democracia electoral no significa que exista una democracia ciudadana, donde se vislumbra una gran brecha entre los derechos políticos y los civiles, sociales y económicos y el discurso político y de gobierno, recomendándose distinguir entre un régimen democrático en sentido formal de gobierno y una democracia de tipo integral con la posibilidad real de participar en la vida pública de México. Motivando estas reflexiones a profundizar en los acertijos de la democracia.

La democracia contemporánea fue acompañada de políticos que mutaron en el discurso y el sentimiento de las bases sociales que tenían un perfil denominador que es la pobreza y el hambre; manejando la esperanza del orden, el derecho, la distribución racional de los recursos públicos y; el bienestar social como banderas de la nueva democracia; donde los personajes y líderes han marcado el rumbo de los gobiernos de los últimos años como López Obrador en México, Nayib Bukele en El Salvador, Daniel Ortega en Nicaragua, Javier Milei en Argentina, Pedro Castillo en Perú y Nicolas Maduro en Nicaragua; observando hoy la importancia de observar e identificar una variante de escenarios de la democracia, iniciando por la democracia electoral que se ha fortalecido y legislado en todos los países, seguida de la democracia gubernamental o gobiernos democráticos que han redefinido la relación con el imperio económico de las familias del dinero internacional de firmas y empresas que dirigieron por muchos años los destinos de los países antes citados, iniciando por relevar los poderes por muchos años por ellos consentidos y subsidiados y; la democracia ciudadana integral e inclusiva en participación e intervención de la vida pública.

Por democracia electoral nos referimos a un sistema normado por el derecho nacional donde la libertad de elegir a los gobiernos mediante el voto libre y secreto es un derecho colectivo que sustenta el ejercicio del poder soberado del pueblo; que en su dimensión es un campo diferente a la democracia como forma de gobierno, donde el pueblo es el objetivo y razón del quehacer gubernamental, participando en las acciones y ejercicio de los recursos públicos, siendo los dos campos que distinguen la vida democrática en México, lo cual no significa que exista una democracia ciudadana que actúa de forma razonada y critica el destino y fuerza del voto ciudadano; una democracia que no tenga ejercicio temporal de elección, sino ejercicio permanente de intervención social ciudadana en la vida pública, que atienda la funcionalidad de los poderes públicos dispuestos por el poder soberano del pueblo y la atención sin distinción de los derechos humanos.

En este marco cuando un grupo de comunicadores de la oposición, antes politólogos, denuncian daño a la democracia mexicana sindicando culpable, muchos nos preguntamos a que democracia se refieren, pero cuando leemos y escuchamos los argumentos que tienen que ver con facultades de los poderes públicos y su debida independencia, entendemos que la democracia que a ellos les preocupa NO es la democracia ciudadana, ni la electoral; lo es el sistema democrático de gobierno cuya actuación a afectado intereses del poder económico que se resiste a perder la esperanza de recuperar espacios de beneficios y; tratar de sostener a los dos únicos bastiones que los poderes perdedores, económico y político les queda del andamiaje institucional creado en décadas, como es el poder judicial y el electoral.

Preguntémonos si es antidemocrático criticar en la democracia a un gobierno o régimen democrático como ellos lo están haciendo. En respuesta, se considera que la libertad de criticar y exponer ideas no es antidemocrático, aunque si es un exceso de la libertad de expresión que atenta a la democracia, confunde y manipula el pensamiento ciudadano, ocultando contextos históricos y sociales que en comunicación no es ético ya que la investigación es científica y no un marco de manipulación de resultados, olvidando que en democracia no hay culpables en lo particular sino culpables en lo general que es donde se fortalece o atenta a la democracia a partir de la conciencia ciudadana; entendiendo que la democracia se construye en lo colectivo y los gobiernos son continuos a partir de su legitimación, mas no los personajes políticos que deben continuar mutándose para su continuidad como pensamientos, ideas y acciones que se asumen como motor de forma de gobierno y particularidad democrática, siempre y cuando continúen las razones que le dieron existencia en el imaginario colectivo de los mexicanos.

Camino al conflicto postelectoral

Francisco Báez Rodríguez
fabaez@gmail.com

Llega la hora de la verdad, en la que los ciudadanos definen, a través de su voto, el futuro que desean para México y sus distintas localidades.

Llega con una crispación política creciente, en la que los distintos bandos cada vez utilizan menos argumentos y más descalificaciones e insultos que, casi por designio, las dirigencias partidistas y sus operadores se encargan de multiplicar.

El futuro preferido que expresan los ciudadanos a través del voto no siempre coincide con el que desean los partidos. Éstos, si tienen un talante democrático, tras verificar que los procesos se siguieron correctamente, aceptarán las derrotas que les toque asumir e impugnarán solamente aquellas en las que haya evidencias de ilegalidades. Si no tienen ese talante, impugnarán cada derrota de manera estridente, aún sin las pruebas necesarias.

En la medida en que nos acercamos a la recta final, y aun antes de la jornada electoral, empiezan a tomar fuerza las voces que denuncian un fraude anticipado, lo que alimenta todavía más la polarización y la crispación.

Lo primero que hay que decir es que toda denuncia de fraude atenta contra la participación ciudadana. Genera incertidumbre de la mala, junto con la falsa idea de la inutilidad del voto.

Lo segundo, que sí ha habido intervenciones indebidas del Presidente de la República durante el proceso electoral, que le han merecido amonestaciones del INE y del TEEPJF, pero que se las ha pasado por el arco del triunfo. Y que ha habido un uso faccioso de los programas sociales, evidenciado por la propia propaganda de Morena, que se los atribuye como obra propia y única.

Esto, que resta equidad a la elección, sin embargo, no hace que los votos se cuenten mal o que la expresión de los ciudadanos en las urnas no se verá reflejada en los conteos finales. Para eso están los ciudadanos que cuentan y resguardan, y el equipo profesional del INE, que va mucho más allá de una consejera presidenta más interesada en el Pantone que en sus atribuciones relevantes. Pensar en mapachadas electorales de vieja o nueva usanza se antoja de verdad complicado: hay que dar rienda suelta a la imaginación y al sospechosismo.

Si esto es difícil desde la perspectiva de la oposición, todavía más absurdo es desde la del gobierno y su partido. Así, tenemos por un lado a una oposición llena de suspicacias respecto a lo que pueden hacer el gobierno y su partido, y, por el otro, al oficialismo que -aunque ellos son los que detentan el poder- asegura que la oposición intentará fraude. Son las condiciones ideales para una confrontación postelectoral.

Entendamos que Morena tiene un mito fundacional, que es precisamente el del fraude en la elección presidencial de 2006. Sobre ese mito se han construido leyendas y casi se forma una nueva religión. Es algo que los más recalcitrantes no han soltado ni cuando ganaron por paliza.

Y en el discurso reiterado de ese partido está el concepto de que la democracia es obra única de sus militantes. No les importa el arduo proceso por el que México pasó de un sistema monopartidista a uno plural y competitivo. No, para ellos la democracia nació con la elección de López Obrador como presidente.

En esa lógica, la democracia renace cada vez que ellos ganan y muere cada vez que pierden. Y puede darse el caso en que, en una misma elección, con los mismos votantes y las mismas autoridades electorales, consideren como válidos todos sus triunfos y como fraude todas sus derrotas. Las mismas casillas tienen resultados democráticos y antidemocráticos al mismo tiempo.

Las elecciones de mañana domingo seguramente traerán victorias y derrotas para todas las partes involucradas. Serán el veredicto de un pueblo plural en lo político e ideológico. Sólo en una dictadura hay puras victorias.

Tras esos resultados, los demócratas discutirán e impugnarán lo verdaderamente discutible e impugnable. Quienes niegan la pluralidad se quejarán de prácticamente todo lo que les haya impedido ganar. En su nostalgia por la aplanadora priista,

terminarán por judicializar todo el proceso y poner en vilo a las instituciones.

¿Qué ganan con eso? Mantener la polarización de la que se alimentan e, igualmente importante, continuar con la campaña electoral permanente que caracteriza a los populismos.

Quisiera equivocarme, pero, como es muy difícil que los astros y los números de las diferentes elecciones se alineen, y con la escasez de demócratas que nos cargamos, creo que, aun si la elección presidencial sale sin problemas, va a haber gritos, sombrerazos, acusaciones y demandas durante varias semanas, por lo menos.

Guía para electores indecisos y desanimados

Leopoldo Mendívil
Internet: Lmendivil2010@gmail.com

AL ELECTORADO INDECISO Y DESANIMADO:

+ Los malos gobernantes son elegidos por buenos ciudadanos que no votan.

George Jean Nathan

No se sienta mal, estimado elector, si no sabe por quién votar. Eso de ejercer el voto es cosa seria y requiere de mucho tiempo y esfuerzo. Si yo, que mi chamba es estar informado sobre cuestiones políticas, hay cosas que se me van, pues con más razón a usted.

Así que, con todo respeto y en el ánimo de contribuir con un grano de arena a nuestra democracia, me permito hacer las siguientes sugerencias.

Los períodos electorales y las campañas suelen atraer más nuestra atención sobre política y nos llevan a preguntarnos sobre los gobiernos en turno, los candidatos y los partidos. Eso no quiere decir que usted tenga el tiempo o la posibilidad de informarse abundantemente; me queda claro que después de su jornada de trabajo, de atender a la familia o de estudiar, llega usted a su casa a descansar, si es que...

Por otra parte, durante las campañas "las benditas redes sociales" entran en un frenesí de información, seudoinformación y falsedades. No se vaya con la finta; a Claudia Sheinbaum la acusaron falsamente de ser extranjera y a Xóchitl Gálvez de no ser indígena.

Así que permítame sugerirle unos atajos informativos que un señor muy inteligente estudió hace tiempo; aplican para la elección presidencial y estatal.

La primera pregunta que debe hacerse es: "¿Qué ha hecho este gobierno por mí últimamente?" Es decir, si usted está de verdad satisfecho con los bienes y servicios públicos que la autoridad proporciona a usted y a su familia nuclear; no si se conforma con lo que le dan, sino si le brindan satisfacción. Tenga en mente que esos bienes y servicios públicos salen de nuestros impuestos, así que no es ninguna gracia que se los otorguen; el punto a dilucidar es si esa autoridad ha hecho un uso adecuado y eficiente de los dineros.

Me refiero a que cumpla con sus obligaciones y con las promesas hechas. Un gobierno, del partido que sea, tiene tres obligaciones irrenunciables para con la población: seguridad, salud y educación. Aquí y en China, es igual. Si está usted satisfecho, pues ya va de gane en la posible decisión de su voto, pero ¡ojo!, también atienda lo que ofrecen los candidatos.

Vamos a suponer que la respuesta es negativa hacia una de las tres obligaciones fundamentales. Entonces le interesará saber qué proponen los candidatos para mejorar. Enterarse es más fácil de lo que se imagina. En Google busque, por ejemplo, "Noticias sobre educación + Sheinbaum"; lo mismo aplica para otros temas y candidatos. La pantalla desplegará un montón de notas sobre lo que cada uno propone; no se trata de que las lea todas.

Ahora bien, una elección no solo es para usted, sino también para su entorno. Así que pase a la segunda pregunta: "¿Qué ofrecen hacer por nosotros?" El "nosotros" es su comunidad, su ciudad y el país; es decir, cómo los candidatos plantean atender las necesidades colectivas y guiar a la nación. Tal vez usted no tenga hijos pequeños, pero sí le importa que nuestros niños tengan una educación de calidad.

Aquí los temas son muy variados y, la verdad, los debates no ayudaron para formarse una opinión. Pero hay una manera rápida para satisfacer su interés por algún tema en particular.

Diversos medios de comunicación llevaron a cabo mesas de debate con los representantes de los candidatos, con temas muy variados. Los que estoy seguro que puede encontrar en YouTube son los organizados por el programa "Es la hora de opinar", conducido por Leo Zuckerman; fue las emisiones de los martes. Con una ventaja, los representantes de Gálvez y Sheinbaum se pudieron explayar en las propuestas y no perdieron el tiempo en agresiones; además, se dará una idea de quiénes están en el equipo de cada una y que, eventualmente, formarán parte del gabinete.

¿Por qué es importante que se entere que las propuestas generales? Porque más allá de sus necesidades propias, usted vive en un país y lo que se decida en, por ejemplo, atracción de inversiones, agua o cambio climático, tarde o temprano le afectará. Créame.

Desde luego, sea crítico con las propuestas que escuche; habrá algunas que suenen sensacionales, pero son irrealizables o proporcionan un beneficio pasajero.

Por otra parte, hay aspectos que se perdieron en los dimes y diretes, y que son esenciales para el futuro de todos los ciudadanos y de nuestros hijos. Se los planteo a manera de preguntas.

¿Qué candidato ve con más claridad los problemas del país?

¿Qué candidato está más dispuesto a escuchar opiniones de expertos y de personas que piensan distinto?

¿Qué candidato está más dispuesto a rendir cuentas (de verdad) sobre lo que se gasta?

¿Qué candidato podrá llevar mejor relación con la oposición y con el Congreso?

Ojalá le sea útil esta guía; solo una última sugerencia: vaya a votar.

Colaboró: Upa Ruiz uparuiz@hotmail.com

Aumento sostenido y generalizado

Luis David Fernández Araya

El incremento de los precios de todo tipo de recursos naturales y de suministros y componentes tecnológicos, como consecuencia de los efectos contractivos de la pandemia sobre la oferta de ambos y de la recuperación posterior de la demanda global, ha generado un aumento de los costes de producción que se traslada finalmente a la inflación general de la economía. Sin embargo, por el momento se trata de una repercusión limitada, como revela la trayectoria reciente del índice de inflación subyacente. Pero las presiones inflacionistas ejercen un efecto negativo sobre la recuperación económica por cuanto merman la capacidad de compra de los hogares y comprimen los resultados de las empresas. Y factores como la duración del stock de costes externos y de los cuellos de botella en semiconductores, así como la posibilidad de que las expectativas se desanclen, generando revisiones de precios y salarios, podrían alterar las perspectivas actuales sobre la evolución de la inflación. En este sentido, el papel de los bancos centrales y su credibilidad serán determinantes para mantener los precios en niveles de estabilidad.

Desde el comienzo del año, los precios se incrementan a un ritmo acelerado en la mayoría de las economías avanzadas. El IPC deja atrás las tasas negativas registradas durante la pandemia para superar los objetivos fijados por los bancos centrales.

En este contexto, y ante el vuelco de expectativas que se vaticina, fruto de la escalada de los precios de la electricidad y de la intensificación de los cuellos de botella generados por la escasez de suministros, algunos destacados analistas incluso pronostican el retorno de la inflación como uno de los principales desafíos para la política económica, quebrando la senda de "gran moderación" registrada en lo que llevamos de siglo.

La variación interanual del índice de precios al consumo (IPC) ha seguido una senda creciente desde el inicio del año, el IPC ha pasado de valores negativos en febrero hasta el 3,3 % en agosto.

El resultado ha sido similar en el resto de la eurozona, y por ejemplo en Alemania el incremento interanual del IPC roza el 4 % según los últimos datos disponibles. Mientras tanto EE. UU. registra una tasa superior al 5%.

Estos resultados son todavía moderados con respecto al periodo de fuerte inflación de los años setenta, por lo que son también ligeramente inferiores a los niveles de inflación observados durante la etapa de expansión que precedió la crisis financiera. Sin embargo, la excepcionalidad reside en la combinación de tensiones crecientes sobre los precios y el mantenimiento de tipos de interés próximos a cero, o incluso negativos en los tramos a corto plazo.

Estas tensiones reflejan principalmente factores de oferta, y en especial un ciclo de encarecimiento de todo tipo de recursos naturales y de suministros como consecuencia de la pandemia. El índice internacional de los metales se ha incrementado un 26 % en lo que va de año, y el de los productos alimentarios un 14,4 %. La energía también se dispara, con un alza del 35 %, especialmente en el segmento del gas, cuyo precio se ha más que duplicado.

Este ciclo alcista refleja, en primer lugar, el carácter abrupto de la recuperación mundial, durante el "gran confinamiento" la oferta se contrajo en sectores clave como el de componentes tecnológicos. En el caso de los recursos naturales, el declive de la capacidad productiva que venía produciéndose como consecuencia de la infrainversión, se agudizó durante la pandemia.

En este contexto de oferta limitada, el súbito vuelco de la demanda mundial de bienes a partir del cuarto trimestre de 2020, liderado primero por China y más tarde por EE. UU., ha generado problemas de abastecimiento y retrasos en el transporte internacional de mercancías. Todo ello redunda en un encarecimiento de los suministros importados.

En segundo lugar, la pandemia ha acelerado transformaciones estructurales que la precedían, como la digitalización o la transición energética. Con la alteración en las pautas de consumo y de organización del trabajo, la demanda de productos digitales se ha disparado a través del planeta.

De manera similar, los planes de estímulo, en consonancia con la toma de conciencia de las con- secuencias del cambio climático, hacen hincapié en las energías renovables y la descarbonización de la economía. El precio del CO2 se ha duplicado en lo que va de año.

Esta transición también contribuye a explicar el incremento de la demanda de metales, como el cobre, el cobalto, el manganeso o el litio entre otros.

Pongamos todo en perspectiva

Carlos Villalobos

carlosavme@gmail.com

La voz (poco) oculta de Chat GPT

En nuestra realidad, inmersa en un vendaval de desarrollos y avances tecnológicos, la innovación y la ética suelen caminar en una cuerda floja, por ello, es fundamental mirar más allá de las apariencias y los discursos bien elaborados. La figura de Sam Altman, CEO de OpenAI(quienes desarrollan el famosísimo Chat GPT), ha sido frecuentemente pintada como una especie de mesías tecnológico, una supuesta contraparte idealista y benévola frente al polémico Elon Musk. Sin embargo, recientes revelaciones sugieren que esta imagen es, cuanto menos, una fachada cuidadosamente construida.

El reciente escándalo en torno a la voz de Scarlett Johansson utilizada en ChatGPT-4o expone una realidad inquietante.

De acuerdo con informes, Altman y su equipo integraron una voz en su chatbot que sonaba inquietantemente similar a la de la actriz, sin su consentimiento. Johansson se enteró de esto no por una notificación formal de OpenAI, sino a traves de atar cabos luego de recibir mensajes de Altman y comunicaciones con Open AI. A la postre, esto desataría una tormenta legal y mediática que puso de relieve prácticas cuestionables en el desarrollo y lanzamiento de productos de inteligencia artificial.

Altman, a pesar de sus promesas públicas de no humanizar los chatbots ni fomentar relaciones emocionales con ellos, parecía estar obsesionado con replicar la voz de Johansson, famosa por su papel en la película "Her", donde un humano se enamora de su asistente virtual. Esta película, irónicamente, ilustra los peligros y las complejidades de las relaciones humano-máquina, un tema que Altman parecía decidido a explorar a pesar de sus promesas.

La cuestión no es simplemente una cuestión de derechos de autor o de propiedad intelectual. Es un asunto de ética, transparencia y consentimiento.

Las acciones de Altman revelan una actitud despreocupada hacia los obstáculos que podrían interponerse en sus objetivos, un rasgo que lo asemeja mucho más a Elon Musk de lo que él y sus defensores quisieran admitir. Musk ha sido criticado por su enfoque implacable y a menudo despiadado en la búsqueda de sus metas, y ahora parece que Altman comparte más de este ethos de lo que se pensaba.

El uso de la voz de Johansson sin su consentimiento es solo la punta del iceberg. OpenAI, según se informa, había explorado cientos de voces para su nuevo chatbot, pagando tarifas superiores a las del mercado para obtener el sonido perfecto. Sin embargo, la implementación final se hizo apresuradamente y sin la claridad necesaria sobre la autenticidad y el consentimiento, lo que llevó a una serie de problemas legales y de relaciones públicas.

Cuando se lanzó ChatGPT-4o, la voz artificial, apodada "Sky", comenzó a interactuar con los empleados de manera que recordaba inquietantemente a la trama de "Her". Altman incluso tuiteó una referencia a la película, subrayando aún más la conexión. Esto no solo contradice sus declaraciones anteriores, sino que también subraya una falta de coherencia y responsabilidad.

El caso de Johansson es un recordatorio de que en el ámbito del desarrollo de IA, las grandes promesas de avance tecnológico deben ser examinadas con un escepticismo saludable. Los líderes de la industria, ya sean Musk o Altman, a menudo operan bajo la presión de innovar rápidamente y dominar el mercado, lo que puede llevar a decisiones que ignoran principios éticos fundamentales.

La inteligencia artificial tiene el potencial de transformar nuestras vidas de maneras asombrosas, pero ese potencial debe ser manejado con cuidado y responsabilidad. El respeto por los derechos de los individuos, la transparencia en el desarrollo de nuevas tecnologías y el consentimiento informado son pilares que no pueden ser sacrificados en el altar del progreso.

Es fundamental que el público y los reguladores mantengan un ojo vigilante sobre estas corporaciones tecnológicas y sus líderes. No debemos dejarnos seducir por las narrativas cuidadosamente construidas de altruismo y benevolencia. En su lugar, debemos exigir responsabilidad, ética y transparencia. Solo así podremos asegurar que el desarrollo de la inteligencia artificial beneficie verdaderamente a la humanidad y no solo a unos pocos en posiciones de poder.

La saga de Scarlett Johansson y Chat-GPT-4o sirve como un potente recordatorio de que, en el ámbito del desarrollo tecnológico, no hay santos ni filántropos inmaculados. Las promesas de innovación deben ir acompañadas de un compromiso inquebrantable, o al menos de marcos normativos lo suficientemente robustos para defendernos, pero lo suficientemente laxos para no detener el desarrollo, con la ética y el respeto por los derechos de los individuos. Solo así podremos navegar el complejo y emocionante futuro de la inteligencia artificial de manera justa y equitativa.

Aranceles, tecnología y política industrial

Michael Roberts

I PARTE

El martes 14 mayo pasado, la guerra comercial y tecnológica lanzada por EEUU contra China en 2019 dio otra vuelta de tuerca.

El gobierno de los Estados Unidos anunció una nueva serie de medidas proteccionistas contra los productos chinos importados por los Estados Unidos. Incluye una cuadruplicación de la tasa arancelaria hasta el 100 % en las importaciones chinas de vehículos eléctricos (VE), duplicando el impuesto sobre las células solares y más que triplicando la tarifa de las baterías chinas de iones de litio para VEs. Estos aranceles equivalen a 18 mil millones de dólares anuales en productos chinos, además de los 300.000 millones de dólares establecidos por la administración Trump.

Los nuevos aranceles están dirigidos específicamente a los "bienes ecológicos", sobre todo vehículos eléctricos, pero los aranceles sobre las baterías de iones de litio, los minerales críticos y las células solares también se incrementarán sustancialmente. Las medidas entrarán en vigor este año (con la excepción del grafito, donde el dominio chino es más fuerte, por lo que los aranceles comienzan en 2026).

China es el líder mundial en producción e innovación de vehículos eléctricos. Los vehículos eléctricos chinos son ahora mejores y más baratos que sus homólogos occidentales. La intención de Biden es evitar la competencia china al tiempo que se estimula el suministro nacional de vehículos eléctricos. Pero las importaciones de vehículos eléctricos de China representan solo el 2 % del mercado estadounidense. Y todos los bienes a los que se aplicaron estos nuevos aranceles constituyen solo alrededor del 7 % del comercio entre Estados Unidos y China. Lo que esto demuestra es que, incluso el gobierno de EEUU reconoce que EEUU todavía depende en gran medida de las importaciones de productos chinos y no puede bloquearlos todos.

Eso se debe a que la guerra de aranceles y tecnología no trata solo de proteger a la debilitada industria automotriz estadounidense. China es totalmente dominante en la fabricación de vehículos eléctricos porque también es totalmente dominante en la fabricación de baterías (células). Y también es totalmente dominante en la fabricación de los productos químicos en esas células (cátodo y ánodos).

China también es totalmente dominante cuando se trata de refinar los materiales que luego entran en los productos químicos que luego entran en las células que entran en los vehículos eléctricos.

China ha ampliado sus industrias verdes rápidamente. Ahora produce casi el 80 % de los módulos solares fotovoltaicos del mundo, el 60 % de las turbinas eólicas y el 60 % de los vehículos eléctricos y baterías. Solo en 2023, su capacidad de energía solar creció más que la capacidad total instalada en los Estados Unidos.

Para evitar el impacto de las medidas anteriores de EEUU, las empresas chinas han estado redirigiendo sus cadenas de suministro a través de terceros países con acuerdos de libre comercio preexistentes con los EEUU, entre los que Marruecos, México y Corea son los principales. Esto ha permitido el acceso "por la puerta trasera" al mercado estadounidense. Más del 80 % de las células solares importadas a los EEUU ahora vienen a través de Vietnam, Malasia, Tailandia y Camboya.

Estados Unidos está tratando de romper este trasiego por su puerta trasera. Tras su legislación sobre las "Entidad extranjera preocupantes", los fabricantes de automóviles de EEUU no podrán recibir créditos fiscales del gobierno si alguna empresa de su cadena de suministro de baterías tiene el 25 % o más de su capital, derechos de voto o puestos en la junta directiva vinculados al gobierno chino.

¿Funcionarán estas medidas proteccionistas? Si bien las medidas arancelarias anteriores redujeron el número de paneles solares chinos que llegaron a los EEUU (con una caída del 86 % durante el período 2012-2020), los miles de millones en subsidios, primero de Obama y luego de Biden, no revitalizaron la industria solar de los Estados Unidos. Por el contrario, la cuota de mercado mundial estadounidense de la industria solar ha disminuido considerablemente desde que se establecieron los aranceles originales, del 9 % en 2010 hasta el 2 % en la actualidad. Mientras tanto, la participación de China en la industria aumentó del 59 % al 78 %. No hay razón para creer que el reciente aumento de los aranceles revertirá esta tendencia. Hay aún menos esperanza de que ayuden a estimular una industria nacional de vehículos eléctricos.

La nueva política de muchos gobiernos en el Norte Global es la llamada "política industrial". En lugar de dejarlo a los "mercados libres", los gobiernos ahora deben intervenir para subsidiar y dirigir la financiación y las regulaciones con el fin de impulsar las industrias clave y reducir el impacto de la competencia extranjera. La Ley de Reducción de la Inflación (IRA) de Biden es un ejemplo de esto. La IRA incluye casi 400.000 millones de dólares en subsidios (a través de subvenciones, préstamos y créditos fiscales) destinados a impulsar el sector de la "tecnología limpia" de los Estados Unidos.

Los EEUU intentan describir a China como una nación canalla que utiliza "prácticas no comerciales" para "manipular el sistema". La secretaria del Tesoro de los Estados Unidos, Janet Yellen, visitó China y afirmó que "China realmente no está aplicando las reglas en el sentido de que otorga enormes subsidios en áreas críticas de la fabricación avanzada" y "[Biden] quiere asegurarse de que el estímulo que se proporciona a través de la Ley de Reducción de la Inflación apoye a estas industrias". Parece que la política industrial de subsidios de China está "manipulando el sistema", mientras que la política industrial estadounidense de subsidios similares solo está "protegiendo" a la industria estadounidense. Este argumento va acompañado de la ridícula afirmación de que China está vertiendo sus productos en el mercado mundial por debajo de los costes porque tiene "sobrecapacidad".

Hay una gran diferencia en la naturaleza de la "política industrial" de China y la de los Estados Unidos. Según un estudio no publicado de la OCDE, la ayuda estatal china a las empresas chinas es nueve veces mayor que la ayuda estatal en las naciones de la OCDE. Las empresas chinas se benefician de subsidios gubernamentales equivalentes, en promedio, el 3,7 % de sus ingresos. Esto se compara con la ayuda estatal promedio de solo el 0,4 % de los ingresos de los países del "mundo rico".

Esta ayuda puede tomar la forma de subvenciones directas de los gobiernos, para apoyar a una empresa o ayudarla a construir una planta; o impuestos especiales bajos que se cobran a empresas o sectores específicos, y tasas de interés más bajas que las del mercado en los créditos.

Aquí hay dos cosas. En primer lugar, la ayuda estatal de China son principalmente préstamos de bajo coste a la industria, mientras que en la OCDE se trata principalmente de concesiones fiscales. Eso es importante porque en el caso de China, los bancos estatales pueden dirigir los recursos y mantener el control de la asignación; en el caso de la OCDE, las concesiones fiscales simplemente dejan que el sector privado haga lo que quiera.

En segundo lugar, la ayuda estatal de China tiene como objetivo impulsar los sectores manufactureros y de exportación, no proteger a las industrias débiles y en mal estado de la competencia extranjera. En el caso de los EEUU, las medidas de política industrial como los aranceles y el IRA tienen como objetivo hacer lo contrario. Un estudio reciente realizado por los economistas del FMI, Cherif y Hasanov, encontró que este último enfoque de "sustitución de importaciones" socava el crecimiento a largo plazo, ya que crea "industrias excesivamente mimadas e ineficientes".

Por lo tanto, no es de extrañar que mientras el gobierno de EEUU intenta bloquear las importaciones de vehículos eléctricos chinos con aranceles, las empresas estadounidenses están tratando de recuperar el mercado de vehículos eléctricos mediante la compra de licencias de la tecnología superior de las principales empresas chinas. Ford (en Michigan) y Tesla (en Nevada) se están asociando con CATL de China para fabricar baterías. CATL dice que ha estructurado su acuerdo de licencia con Ford para que cumpla con las normas de "entidades extranjeras preocupantes". Por su parte, Tesla ya utiliza células BYD chinas en Alemania; Ford y GM usan baterías BYD. Ni siquiera a Trump le gusta la idea de levantar un "gran muro" contra la IED china en Estados Unidos. Hablando en un mitin en Ohio en marzo, señaló una apertura a las empresas chinas que construyen plantas "en Michigan, en Ohio, en Carolina del Sur", siempre y cuando estuvieran dispuestas a emplear trabajadores estadounidenses.

Además, la imposición de aranceles por parte de Trump y Biden corre el riesgo de obstaculizar la adopción de tecnologías de bajas emisiones por parte de las empresas y los consumidores estadounidenses. A muchos sectores de negocios de EEUU les preocupa que no solo se incumplan los objetivos climáticos establecidos por la administración (aunque ocurra de todos modos), sino que también los costes de los insumos aumenten con el aumento de los precios de importación de los componentes clave. Eso reduciría la rentabilidad. Y los aumentos de costes podrían transmitirse al consumidor, lo que llevaría a una mayor presión al alza de la inflación para los estadounidenses, sin ninguna garantía de que impulse la industria estadounidense. El Instituto de Gestión de Suministros de los Estados Unidos calcula que habría un gran aumento en los costes para que las empresas dejen de abastecerse de China. "Si la industria no hubiera hecho estos grandes movimientos hace 25 o 30 años, no habría la calidad de vida que hay en los Estados Unidos actualmente", señala el economista de ISM, estimando que muchos insumos de productos podrían costar hasta un 30 y un 40 % más. "Eso habría hecho que los productos cotidianos fueran mucho más caros de comprar para los estadounidenses".

Rencores que duran años: un crimen durante la guerra de independencia

Bertha Hernández

HISTORIAS SANGRIENTAS

La narración heroica del movimiento independentista ha opacado el hecho de que, fuera de las zonas de combate, la vida seguía, con sus alegrías, y sus penas, con su carga de violencia doméstica y con el lento operar de la justicia. Sin embargo, y a pesar de la guerra civil, lo cierto es que los mecanismos de vigilancia y de castigo continuaron atendiendo historias de sangre y dolor, y, en ocasiones, alcanzaban a detener a los culpables.

José Marcos Casas fue uno de tantos que se unieron a la insurgencia sin ningún ideal político o causa política. Era simplemente alguien que deseaba escapar de sus problemas, y vio en "la bola" una solución José Marcos Casas fue uno de tantos que se unieron a la insurgencia sin ningún ideal político o causa política.

Con violencia, a golpes, maldiciones y empujones, aquel hombre fue lanzado dentro del cuarto que servía de oficina al subdelegado del pueblo de Sultepec. José Marcos Casas levantó el rostro, hinchado a causa de los golpes que le había propinado su cuñado, Paulino Troya, no bien lo reconoció. El asunto no dejaba de tener su peculiaridad en aquel 8 de marzo de 1819: dos hombres españoles, uno prisionero del otro, acudían ante las instancias de justicia: por fin se resolvería el asesinato de la madre de Paulino, María Guadalupe Robles, cometido once años atrás.

Mucho viento había corrido por toda la Nueva España desde que María Guadalupe había sido encontrada muerta en el tiro de una mina. Entre otros asuntos, los aires de la guerra de independencia habían dado al traste con mucha de la vida cotidiana del reino. Había minas sin trabajar, campos sin sembrar, adeudos sin pagarse porque había regiones donde todo era el ir y venir de las tropas rebeldes, que en ocasiones se posesionaban de toda actividad económica y la empleaban en su provecho. Se sabía que, en tiempos del cura José María Morelos, hasta los diezmos de las parroquias del sur de la Nueva España habían ido a parar a las manos de la insurgencia. No hubiera sido raro que el asesino de María Guadalupe Robles desapareciera en el huracán intermitente que desde 1810 había cambiado la vida de los habitantes del reino.

Pero quiso el azar que José Marcos Casas fuera inconstante hasta en eso de militar en las fuerzas rebeldes. Hubo temporadas en que se supo de él como un soldado que servía a las órdenes de don Ignacio López Rayón. Pero como la vida del cuartel no fue de su gusto, había vivido embozado por algunos años, hasta que fue reconocido. Entre eso y que su cuñado se apersonara para llevarlo ante la justicia, solamente mediaron algunas horas.

Todo lo que aquí se cuenta ocurrió en los días accidentados de la guerra de Independencia. A pesar de la incertidumbre y de la guerra civil, la justicia novohispana alcanzó a aquel hombre que durante años había vivido almacenando rencores en su alma, y que, a la hora de declarar, fue regurgitando para describir, junto con los testigos que lo acusaron, una historia de desamores y violencia familiar. Fue una suerte que una historia como el asesinato de María Guadalupe Robles no quedara impune y sí permaneciera en los legajos del Ramo Criminal que hoy custodia el Archivo General de la Nación.

Asesinatos en la Nueva España acaban por volverse clásicos de nuestra historia criminal, como el de él comerciante Joaquín Dongo, o leyendas de aparecidos, como el famoso don Juan Manuel Solórzano. El crimen de José Marcos Casas pertenece al fragor de todos los días, a esa red que se teje con los destinos y las decisiones de grandes y pequeños, de ricos y humildes: materia prima para cualquier página policiaca de cualquier día, si hubieran existido en 1819.

UN PROCESO: HABLAN TODOS

No bien se puso a buen resguardo a José Marcos, aparecieron los conocidos y familiares que testificaron en contra el hombre. En primer lugar, la esposa de José Marcos, hija de la víctima. Algunos declarantes, amigos de la familia, eran gente peculiar. El expediente asegura que uno de los testigos, don Hipólito Giral, declaró tener más de cien años. Y esto fue lo que contaron.

El asesinato había ocurrido en julio de 1809, cuando el reino bullía de chismes y pequeñas conspiraciones; en todos lados se hablaba de independencia. Pero José Marcos Casas tenía otras preocupaciones; n había en casa para comer y ni un tlaco partido por la mitad. En la plaza principal del real de minas de Temascaltepec, se encontró a su suegra y le confesó su situación. Ella, generosa, vendió un poco del algodón que acababa de hilar y le dio el dinero para que pudiera llevar alimentos a su casa. Casas compró maíz y carne, e invitó a su suegra para que fuera a visitar a la familia una semana después, para celebrar el santo de su hija, esposa de José Marcos.

Llegó el día en que Guadalupe llegaría de visita. Pero, por la mañana, Marcos dijo a su mujer que debía salir rumbo al Peñón. Se llevó su fusil, y unos tacos que le prepararon para que pudiera comer en el trayecto. Un rato después, Juana Nepomucena Troya, hija de Guadalupe y esposa de Marcos, afirmó haber escuchado "un trueno de fusil". Sabiendo que su esposo era buen tirador, se despreocupó del asunto.

Pasaron las horas. A la una de la tarde, José Marcos regresó a su hogar. Su mujer estaba preocupada: su madre no había llegado, como se había acordado. "No te preocupes", respondió su marido. Guadalupe no andaba bien de salud aquel día en que se encontraron. Era martes. Juana no debería inquietarse: el domingo, él la llevaría al Real de Temascaltepec a visitar a su madre.

El domingo, Juana se encontró con su hermana, María Cecilia. Se enteró que, desde el martes, Guadalupe había salido de su casa con rumbo al hogar de Juana. Desde entonces, nadie sabía nada de ella en el Real de Temascaltepec. Las mujeres cayeron en algo que podría llamarse histeria. Entre ellas empezaron a especular y a imaginar. Al cabo de unos minutos llegaron a la conclusión de que José Marcos había asesinado a su suegra.

Zepeda, antiguo compañero de Victoriano Huerta en el Colegio Militar, presumía de ser un íntimo amigo el hombre que había derrocado a Madero.

Soltado así, de botepronto, aquella afirmación no era sino una exaltación femenina. Pero los testimonios se fueron desgranando, y de esa manera las autoridades de Sultepec supieron que suegra y yerno se llevaba no mal, sino muy, muy mal, y que, en algún momento de exaltación, José Marcos había amenazado con mandar a Guadalupe al otro mundo, por ser una madre política plagosa, entrometida y peleonera.

Pero en aquel día oscuro de 1809, los hijos de Guadalupe, Paulino, María Cecilia y Juana Nepomucena, se lanzaron a recorrer los alrededores del real de Temascaltepec, en busca de ella. José Marcos alegó que estaba muy ocupado, que no podía colaborar y que ellos buscaran solos.

Cayó la noche. Agobiado, Paulino Troya lloraba su desventura en la casa de un amigo, José Antonio Terrones. De pronto, la esposa de Terrones zarandeó a su marido y le exigió "decir la verdad". Terrones confesó haber visto el cadáver de Guadalupe "en el tiro de una mina". Paulino Troya salió corriendo seguido por su amigo. Con ayuda de amigos y hombres enviados por el subdelegado, lograron sacar el cuerpo.

Cuando Paulino Troya abrazó el cuerpo helado de su madre, se dio cuenta de la causa de su muerte: la mujer había recibido un tiro en la parte superior de la cabeza, y le había despedazado el cerebro.

Paulino sabía muy bien, como todo el vecindario, que José Marcos era uno de los pocos propietarios de fusiles en el pueblo de Sultepec.

RENCORES VIEJOS

Al continuar declarando, los hermanos Troya y los amigos de la familia contaron una historia de pleitos continuos. Seis años atrás, en 1803, Guadalupe había puesto una denuncia en contra de José Marcos, ante el Alcalde Mayor de Sultepec, porque el hombre maltrataba a su mujer; incluso, la azotaba con tiras de cuero. La justicia actuó, y el hombre fue sentenciado a prisión. Pero finalmente, compadecidas, madre e hija solicitaron el perdón de Marcos, quien regresó a casa tras haber prometido que no habría de ser violento con su esposa. Pero también dijo, a quien quiso escucharle, que "con el tiempo se lo pagaría su suegra". Nadie hizo mayor caso de la amenaza soltada al aire. Cuando Guadalupe fue encontrada con un tiro en la cabeza, en los oídos de los hermanos Troya aquel dicho amenazante volvió a sonar.

Marcos, desde luego, negó todo. Empezó a dar detalles: su suegra era metiche y majadera, y defendía a su hija, que todos los días andaba en la calle, juntándose con gente poco recomendable, y seguramente engañándolo. Por eso le pegaba, porque era imposible de contener como mujer buena y de su casa. La suegra solamente era cómplice de aquella mala pécora.

Jorge Cuesta tenía 39 años cuando se suicidó. Hoy, el recuento de sus males

se acerca a un probable diagnóstico de paranoia. Sus biógrafos rechazan las

versiones, tanto tiempo contadas, de que era un homosexual que reprimía su

orientación

Fue tal la vehemencia de José Marcos, que en el expediente quedó asentado no solo su historia de amor fracasado en el seno del hogar, sino el juicio que de él se formó el subdelegado, que lo definió como un hombre terco y violento.

Aquella idea se consolidó cuando se puso en claro por qué en 1819 se procesaba a un criminal que actuó en 1809. Apenas se serenaron, los hermanos Troya acusaron a José Marcos por asesinato, y en esa ocasión, nuevamente, la justicia actuó: lo apresaron y lo condenaron a muerte.

Los Troya pensaron que se había hecho justicia, pero en realidad José Marcos se había fugado y se había unido a la insurgencia. Se fue a Zitácuaro, donde se enroló en las tropas de Ignacio López Rayón, pasando a formar parte de aquella fracción de insurgentes que no andaban en la bola por sus altos ideales, sino por escapar de sus cuentas pendientes.

Tarde o temprano, había de ocurrir: sus superiores se enteraron de que era un prófugo de la justicia, y lo encerraron. Pero entre el huracán independentista alguien se compadeció de él y se supo que, incluso, alcanzó el grado de capitán. Amparado en sus migajas de poder, hasta llegó a acercarse a Sultepec, con el propósito de asesinar a quienes habían declarado en su contra, pero finalmente le dio miedo de ser atrapado y ejecutado.

Regresó a la insurgencia, pero se hartó de aquel asunto hacia 1813 en que desertó. Quiso hallar trabajo de escribiente, pero fracasó. En 1816, tontamente, se fue a establecer cerca de Sultepec, y se hospedaba en la casa de una mujer oriunda de Ixtapan de la Sal, cuyo nombre no se consignó en el expediente. Tan sonado había sido aquel drama del asesinato, que la mujer terminó reconociéndolo, y le envió un mensaje a Paulino Troya, quien no dudó, y se lanzó a atrapar a su cuñado, con tanta suerte, que lo pescó descuidado y desarmado.

Nada pudo alegar en su favor José Marcos Casas. Solamente volvió a hablar del infierno que era su hogar de Casado, con una esposa necia y rebelde, y con una suegra cómplice. Si esperaba que eso ablandaría a las autoridades, se equivocó. José Marcos Casas fue castigado con diez años de prisión que debería cumplir… en Cuba.

Condenado por su "necio y criminal encono", Casas fue llevado a Veracruz, que ya de por sí era un suplicio en su calidad de reo. Se le llevó a Cuba y su rastro se pierde en el tiempo. Acaso en la isla encontró la posibilidad de iniciar una vez más.

TRASCENDIÓ

trascendio@diariodechiapas.com

Editor: Abraham Ramírez / Editor Gráfico: Margoth Emperatriz Borraz

Sábado 1 de Junio de 2024

Lo mató el golpe de calor

El hombre quedó tendido en una banqueta en el centro de Tonalá

Edgar Castillo/ Corresponsal Diario de Chiapas

Tonalá, Chiapas.- Manuel de Jesús Peña Sánchez, alias "Pakiau", de aproximadamente 35 años de edad, perdió la vida en pleno centro de esta ciudad.

Los hechos ocurrieron alrededor de las 16:00 horas en la calle 21 de marzo y Juárez, del Barrio Nuevo a unas cuadras del Parque Central Esperanza.

El occiso al parecer tenía problemas de adicciones, muy cerca de su muerte ahí dormía por ocasiones y fue la tarde de este viernes que cayó a la banqueta, los que transitaban por esa área pensaron que se encontraba durmiendo.

Un familiar que labora en un restaurante, identificó a la persona, llamando a los cuerpos de emergencias, quienes confirmaron que no tenía signos vitales.

Diversas corporaciones llegaron al lugar de los hechos, quienes acordonaron el área para esperar a los peritos de la Fiscalía Regional Istmo Costa y hacer los trámites pertinentes de levantar el cuerpo y trasladarlo al Servicio Médico Forense (SEMEFO) para practicarle la necropsia de ley y posteriormente entregar el cuerpo a sus familiares.

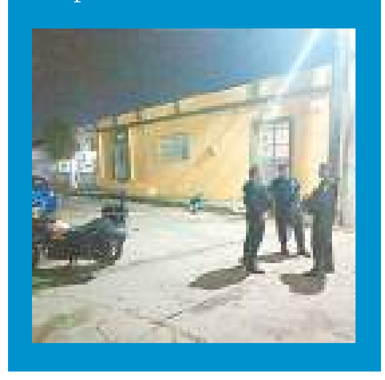

Cocodrilo ataca a menor en Chiapa de Corzo

AGENCIA VÓRTICE MX

Este mediodía, un menor de edad presuntamente fue atacada por un cocodrilo en las orillas del río Grijalva en el municipio de Chiapa de Corzo cuando buscaba refrescarse de las inclemencias del sol.

Autoridades policiales, se movilizaron sobre la zona y hallaron al infante quien fue trasladado a un nosocomio pues presentaba graves heridas en uno de sus pies.

En este sentido, se dijo que el hecho fue registrado en las orillas del río Grijalva a la altura de la bomba de agua frente al embarcadero de Cahuaré.

El pequeño, sufrió lesiones en el pie derecho a la altura del tobillo y graves heridas en las articulaciones.

Las fuerzas de seguridad, implementaron una búsqueda del reptil, sin embargo, ya no dijeron más al respecto.

El Tri sub 23 cumple con el trámite molero

La juvenil azteca logró alegrar a la afición en un partido con muy pocas emociones.

marca.com

En otro de los tantos partidos que la selección mexicana realiza por cuestiones económicas en Estados Unidos, un combinado azteca sub 23 derrotó a Bolivia en el Soldier Field de Chicago.

Fue un encuentro con pocas cosas que ver, en el caso de la sub 23 de Ricardo Cadena, demostraron un nivel óptimo ante una selección sudamericana que estaba integrada en su mayoría por elementos del Bolívar.

Al minuto 46, iniciando el segundo tiempo, llegó el solitario gol del encuentro, en una jugada donde Ricardo Monreal habilitó a Efraín Álvarez, quien definió con clase y tranquilidad dentro del área.

Vinieron una cascada de cambios, natural en un duelo de carácter amistoso, con la que los aficionados mexicanos pudieron ver a jugadores como Luca Martínez Dupuy, una de las figuras juveniles aztecas y que milita en Rosario Central de Argentina.

El próximo duelo de México será este miércoles 05 de junio ante el combinado de Uruguay, para después, el sábado 08 de junio medirse a Brasil, en partidos de preparación rumbo a la Copa América 2024, a disputarse también en los Estados Unidos.

Destituyen a embajador de Reino Unido en México

El diplomático Jon Benjamin fue captado en video cuando apuntó contra un empleado mexicano. El momento fue difundido en redes sociales.

jornada.com.mx

Madrid. El Gobierno de Reino Unido ha destituido a Jon Benjamin del cargo de embajador británico en México después de que hace unos días saliera a la luz un breve video en el que el diplomático aparece a bordo de un vehículo y bromeando con un rifle de asalto.

Según los informes oficiales, el vídeo se grabó a comienzos de año cuando el embajador Benjamin se encontraba de visita en Durango y Sinaloa, dos estados del norte de México gravemente afectados por la violencia armada de los cárteles de la droga, recoge 'Daily Mail'.

Fuentes diplomáticas han confirmado al citado medio que el Gobierno estaba al tanto del incidente y que por ello tomó las medidas apropiadas. Sin embargo, no han brindado más detalles y se desconoce cuándo exactamente se destituyó a Benjamin.

La página web oficial de la Embajada británica en México ha eliminado todo rastro de Benjamin y ahora señala que la misión diplomática está bajo el mando de la encargada de negocios en Ciudad de México, Rachel Brazier.

Suspenden elecciones en Chicomuselo y Pantelhó

En Chicomuselo, Chiapas, personas incendiaron la papelería electoral horas antes de los comicios.

expansion.mx

Sierra y en Pantelhó en los Altos, Chiapas, por la violencia.

En ambos territorios no existen condiciones para que se desarrollen los comicios.

De acuerdo con registros oficiales 41 mil 415 personas no podrán asistir a las urnas para ejercer su voto en ambos municipios.

En Chicomuselo la lista nominal de 26 mil 159 personas, y en Pantelhó, 15 mil 256.

El Instituto Nacional Electoral (INE) confirmó temprano que en Chicomuselo había sido incendiada la papelería electoral.

De las 170,272 casillas que se tiene prevista ubicar en todo el país el próximo 2 de junio, únicamente 175 no podrán colocarse en los lugares previamente aprobados por el Instituto Nacional Electoral (INE), debido a conflictos político, sociales y/o agrarios, así como por problemas de inseguridad, informó el consejero electoral Martín Faz.

En Michoacán no se instalarán 88; Chiapas, 66; Oaxaca, 5; Jalisco, 5; Nuevo León, 3; Colima, 3; Ciudad de México, 1; Nayarit, 1 y Sinaloa, 1.

SÁBADO 1 DE JUNIO DE 2024 • AÑO 48 • 3A ÉPOCA • NO. 13762 • 56 PÁGINAS • 7 SECCIONES • $10.00

UN HOMBRE DE ORIGEN EXTRANJERO FUE ASESINADO A TIROS POR SUJETOS NO IDENTIFICADOS - PÁG.17

¡ARDE IEPC DE CHICOMUSELO!

NO SE REPORTARON LESIONADOS, PERO SE QUEMÓ LA PAQUETERÍA ELECTORAL QUE SE IBA A ENTREGAR-PÁG.16

¡MUJER CAE DE PUENTE PEATONAL DE LA CAPITAL!

UNA MUJER RESULTÓ GRAVEMENTE HERIDA LUEGO DE CAER 3 METROS DE UN PUENTE PEATONAL-PÁG. 17

Magisterio de la CNTE levanta bloqueo en Pemex; inicia abasto de combustible

- Salieron las primeras pipas de la principal planta abastecedora de gasolina para suministrar de combustible a las gasolineras de las distintas regiones de la entidad

Edén Gómez / Diario de Chiapas

Este viernes se liberó la distribución de abasto de gasolina en Chiapas, luego de que las y los docentes de la Coordinadora Nacional de Trabajadores de la Educación (CNTE) acordaron retirar el bloqueo que mantuvieron a lo largo de varios días en el Centro de Almacenamiento y Distribución de Petróleos Mexicanos (Pemex) de Tuxtla Gutiérrez.

Debido a lo anterior, salieron las primeras pipas de la principal planta abastecedora de gasolina para suministrar de combustible a las gasolineras de las distintas regiones de la entidad, sobre todo en la Metropolitana, Costa, Altos y Selva, esto con la finalidad de no afectar más a la ciudadanía y a los sectores comerciales, económicos y productivos, entre otros.

Con el restablecimiento de las operaciones de distribución de combustible a las diferentes regiones, se abonará a que los servicios como el transporte público, así como las actividades de patrullas, ambulancias, bomberos, y más, se lleven a cabo con normalidad, en beneficio de las y los chiapanecos.

Estas acciones demuestran el trabajo institucional que han realizado las autoridades para garantizar el diálogo y establecer acuerdos con el magisterio, a fin de evitar acciones que lesionen la estabilidad social y económica de la sociedad en general.

Cabe recordar que durante el bloqueo se provocó un caos por desabasto de combustible en las principales ciudades de Chiapas, generando incertidumbre principalmente en la capital chiapaneca, donde diversas gasolineras habían cerrado por la falta de combustible y en las pocas que permanecían con servicio se generaban filas largas de automóviles.

METRÓPOLI
metropoli@diariodechiapas.com
Editor: Yuridia Montenegro / Editor Gráfico: Fabiola Gómez Bautista
Sábado 1 de Junio de 2024

Diario de Chiapas TV
DiariodeChiapasOficial
Diario de Chiapas
@DiariodeChiapas
961 215 3292

Un paquete de muerte en cada cajetilla

Marco Alvarado/ Diario de Chiapas

El consumo de tabaco sólo está asociado a enfermedades incapacitantes y diversos tipos de cáncer; en sus componentes no hay uno solo que resulte beneficioso para el ser humano, sino todo lo contrario.

En el marco del Día Mundial Sin Tabaco, conmemorado este viernes, los servicios de salud detallaron que el tabaquismo es una línea directa al cáncer de pulmón, Enfermedad Pulmonar Obstructiva Crónica (EPOC), padecimientos cerebro vasculares e infarto agudo al miocardio.

De acuerdo con el Instituto Mexicano del Seguro Social (IMSS), en México anualmente fallecen 63 mil personas, es decir, diariamente pierden la vida 173 personas por afecciones directamente relacionadas al tabaco.

Además, fumar es un factor de riesgo común para seis de las ocho do el tabaquismo.

A nivel mundial, estas enfermedades son responsables de 39.5 millones de muertes del total de muertes anuales, de las cuales 38 por ciento ocurren prematuramente, es decir, entre los 30 y los 70 años de edad.

Los afectados por el tabaquismo suelen sufrir los efectos de la enfermedad vascular cerebral, enfisema pulmonar, bronquitis crónica o una combinación de ambas; también infecciones respiratorias agudas como neumonía de origen bacteriano o viral, y cáncer, en su mayoría de pulmón, pero también puede ser en boca, laringe, tráquea, mama, estómago o vejiga, entre otros.

Y esto se debe a que el cigarro es un veneno empaquetado. Contiene al menos siete mil compuestos químicos dañinos para el organismo; dentro de ellos al menos 70 son cancerígenos, como hidrocarburos aromáticos, nitrosaminas, formaldehído, benceno, además del monóxido de carbono, este último causa lesiones en vasos sanguíneos que provocan una reacción inflamatoria causante de ateroesclerosis, con el tiempo lesiones que producen trombos con obstrucción del flujo de la sangre que pueden causar infarto agudo de miocardio y enfermedad vascular cerebral.

FACTOR DE RIESGO

Fumar es un factor de riesgo común para seis de las ocho principales causas de muerte en el mundo y para las cuatro enfermedades no transmisibles: enfermedades cardiovasculares, enfermedades respiratorias crónicas, cáncer y diabetes. Todas son prevenibles evitando el tabaquismo.

Afluencia de visitantes será buena

De acuerdo a reservaciones, la afluencia de visitantes será buena, dijo Nolberto Chamé Solar, miembro de la Asociación Mexicana de Turismo de Aventura

MdR / Diario de Chiapas

Las elecciones del próximo domingo no son distractoras para los visitantes ni para los operadores turísticos, pero sí es una buena ocasión para mandar un buen mensaje al mundo, sostiene Nolberto Chamé Solar, tour operador en el estado y miembro del Consejo Directivo de la Asociación Mexicana de Turismo de Aventura.

El tour operador turístico en Chiapas asegura que van a trabajar, a prestar el servicio y a desplazar a los visitantes como siempre lo han hecho los fines de semana y cuando se ha tenido jornadas electorales, por lo que se espera que las elecciones transcurran pacíficamente y seguras.

Si se dan elecciones en paz salimos ganando todos, como sociedad. Nosotros como prestadores de servicios turísticos lo que buscamos es que las rutas turísticas estén libres, sin problemas y que los visitantes puedan cumplir su sueño.

Es una oportunidad este domingo para que los chiapanecos abonemos a la paz y los visitantes sean portadores en el interior del país y del extranjero del clima social que vive Chiapas.

Hizo un llamado al turismo nacional a que vengan a Chiapas, porque se tiene plena confianza en que las elecciones del domingo no impedirán que puedan llegar a los sitios de bellezas naturales y de vestigios de culturas ancestrales.

Chamé Solar anota que el turismo que viene a Chiapas es en su mayoría nacional, seguido de europeos, sudamericanos y centroamericano. Del centro y norte del país, así como de la región de Guanajuato, San Luis Potosí, Aguascalientes han estado viniendo a Chiapas.

Precisó que inclusive, para este domingo como prestadores de servicios están abiertos a atender solicitudes de visitantes para acercarse a casillas especiales donde podrían ejercer su derecho al voto. Muchos de los visitantes, por lo general en día de jornada electoral salen a votar antes de empezar los recorridos turísticos.

Por último, precisó que este fin de semana venidero se tienen mejores expectativas que la semana que termina, donde hubo desabasto de gasolina y problemas de movilidad. Según las reservaciones la afluencia de visitantes estará mejor.

POR INSEGURIDAD Y CONFLICTOS EN MUNICIPIOS

En Chiapas, INE da de baja 66 casillas

Ainer González / Diario de Chiapas

Michoacán y Chiapas, son las entidades donde más dificultades ha tenido el Instituto Nacional Electoral (INE) para instalar casillas.

A 24 horas de la jornada electoral, el consejero Martín Faz Mora, presidente de la Comisión de Capacitación y Organización Electoral del INE, informó que por cuestiones de inseguridad se determinó no instalar 175 casillas, principalmente en Michoacán y Chiapas.

Dentro de la sesión general, el consejero indicó que esta decisión se debe por problemas políticos-sociales-agrarios y por inseguridad.

Faz Mora mencionó que, hasta el jueves 30 de mayo son 104 casillas en Michoacán, 66 casillas en Chiapas y cinco en Jalisco, las que se determinaron no instalar.

De tal forma, explicó que el 62 por ciento de las casillas que no se instalarán se deben a casos corresponden a conflictos sociales o agrarios; mientras que el 38 por ciento por cuestiones de inseguridad.

En el caso específico de Chiapas, mencionó que los consejos distritales no han sesionado para dar de baja las 66 casillas, por lo que dicha determinación se dará este viernes o/y sábado.

Sin embargo, el consejero electoral consideró que el número de casillas a no instalarse podrían ser más, por lo que no descartó que el INE tome más medidas similares. “Es muy probable que esta cifra tenga variaciones de aquí al domingo”.

Y es que, durante los primeros minutos de este viernes 31 de mayo las instalaciones del Consejo Municipal Electoral de Chicomuselo, fueron incendiadas.

De tal manera, que la paquetería electoral que sería usada en los comicios de este domingo, quedó reducida en cenizas.

Un comunicado, el Instituto de Elecciones y Participación Ciudadana (IEPC), dio a conocer que los hechos se registraron y, por lo que el personal del organismo no resultó lesionado o afectado tras el incendio.

DESALENTADOR

Derivado de una serie de conflictos sociales-agrarios, y por hechos de inseguridad, el organismo electoral decretó que Michoacán y Chiapas no deberán instalar más de 160 casillas.

POR QUEMA DE MATERIAL

“El Instituto de Elecciones y Participación Ciudadana de Chiapas lamenta que estos hechos violentos, que ponen en riesgo la integridad física de muchas personas, impidan el ejercicio de un derecho fundamental de la ciudadanía, que es elegir por la vía pacífica a sus gobernantes”, dijo.

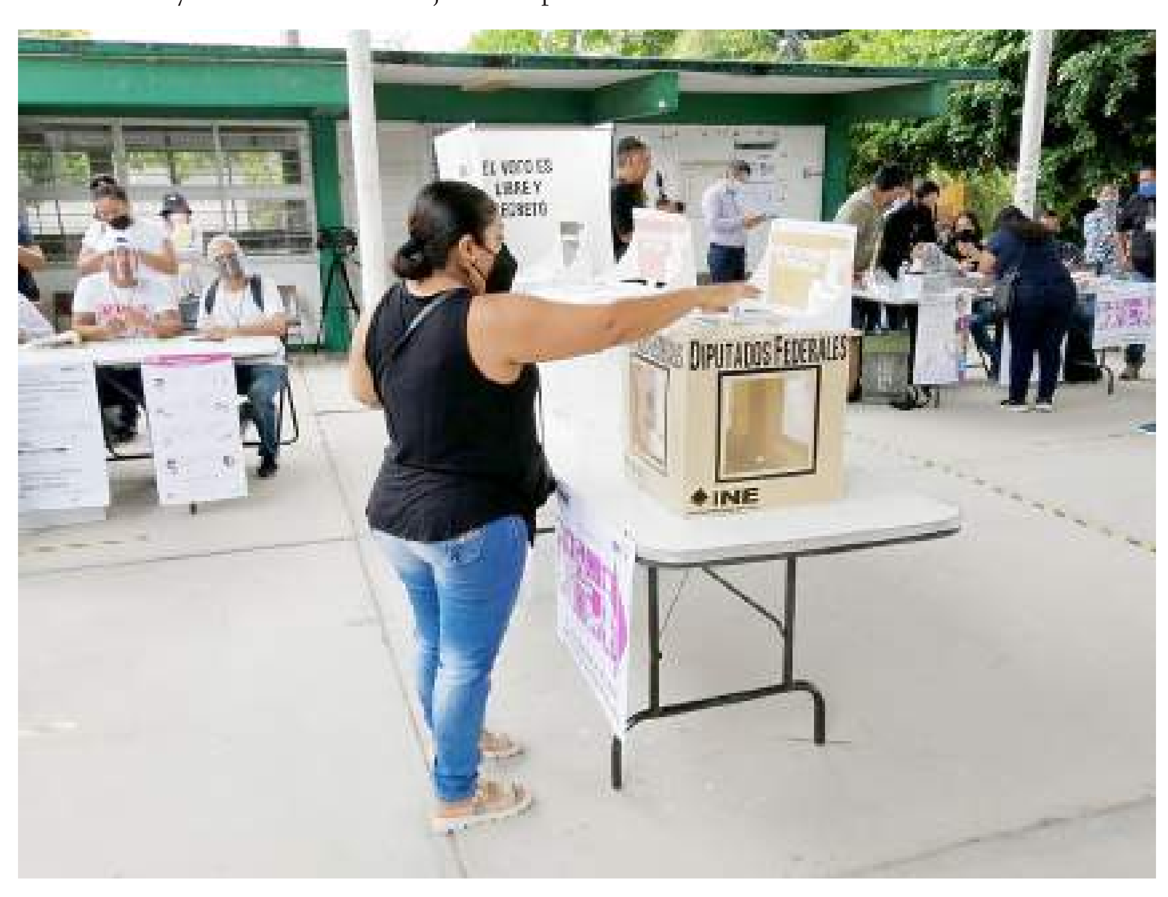

A MÁS DE UNA SEMANA DE PLANTÓN

Levanta CNTE bloqueo en Pemex

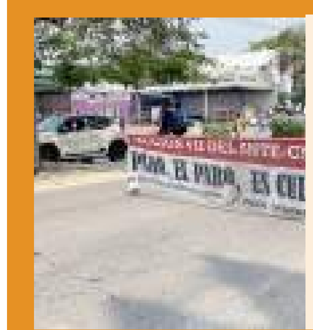

MÁS DE UNA SEMANA DE PRESIÓN

Tras nueve días de parar actividades en la central petrolera, maestros de la CNTE llegaron al conceso de levantar el plantón de este punto de la ciudad; aunque advirtieron de continuar con más acciones.

Ainer González / Diario de Chiapas

Por considerar que se afecta a la clase trabajadora y al pueblo en general, el movimiento magisterial determinó levantar el bloqueo en la Terminal de Almacenamiento y Despacho (TAD) de Petróleos Mexicanos (Pemex) de Tuxtla Gutiérrez, y así restablecer la distribución de combustible y diésel en las gasolineras de la capital chiapaneca.

En conferencia de prensa, Isael González Vázquez, secretario general de la Sección 7 de la Coordinadora Nacional de Trabajadores de la Educación (CNTE) en Chiapas, informó que a nueve días de mantener tomada la planta de Pemex, la Asamblea General del magisterio chiapaneco acordó concluir con la protesta afuera de la sede de la paraestatal.

Sin embargo, el dirigente informó que paro indefinido de labores que mantienen desde el 15 de mayo en la explanada del Parque Central de Tuxtla Gutiérrez, seguirá hasta que se llegué a una solución a sus demandas, por lo que se prevé que para este 2 de junio; día de la jornada electoral, maestras y maestros sigan protestando en este punto de la ciudad.

“Solamente nos retiramos de esta actividad de Pemex para irnos al Parque Central, ahí seguirá el plantón hasta que la instancia nacional, revise valore y defina a través de la consulta de bases. No es un paro estatal, es un paro nacional”, dijo.

En este sentido, González Vázquez refirió que las actividades y acciones que viene realizando la CNTE en Chiapas desde el Día del Maestro, seguirán presentándose en la primera semana de junio, en donde aún tienen contemplado tomar y bloquear las vialidades y terminales del del Aeropuerto Internacional Ángel Albino Corzo (AIAAC), así como de otros puntos y espacios regulados por el gobierno.

Por estas acciones magisteriales, trabajadores de Pemex, manifestaron que las y los maestros están en su derecho de protestar por sus derechos laborales, pero sin que afecten a terceros, ya que alrededor de 28 operadores de pipa de la paraestatal se vieron afectados al quedarse retenidos adentro de la Terminal de Almacenamiento y Despacho.

“Todos tienen su derecho a manifestarse como ellos quieren, pero si están un poquito mal ellos porque pues, dejarnos encerrados aquí ocho, diez días, no estamos de acuerdo, pero está cabrón”, lamentó un operador de pipa de Petróleos Mexicanos que se mantiene retenido desde el 23 de mayo en la TAD de Tuxtla Gutiérrez.

De tal forma, será en próximas horas cuando la Asamblea de la CNTE en Chiapas defina su nuevo plan de acción, ya que declinaron en dar una tregua al Estado.

Se gradúan mediante PIGA

•El evento fue encabezado por el rector Carlos Faustino Natarén Nandayapa.
•Culminaron estudios de Especialidad, Maestría y Doctorado de 25 programas de posgrado.

MdR/ Diario de Chiapas

El rector de la Universidad Autónoma Chiapas, Carlos Faustino Natarén Nandayapa, encabezó la ceremonia de los graduados del Programa Institucional para la obtención del Grado Académico (PIGA).

Acompañado de la secretaria General, María Eugenia Culebro Mandujano y la secretaria Académica, Guillermina Vela Román, Natarén Nandayapa destacó el esfuerzo que los graduados realizaron para retomar estudio que habían suspendido, respondiendo de esta forma a los desafíos de retornar a las aulas y culminar con el posgrado.

Luego de reconocer el trabajo de los asesores y directivos que permitieron el éxito del PIGA y al dirigirse a los graduados, resaltó el hecho de no abandonar y rendirse a sus sueños, cumpliendo con la meta propuesta para alcanzar un objetivo.

En su intervención, la directora General de Investigación y Posgrado, María Guadalupe Rodríguez Galván, destacó que fueron 200 personas quienes concluyeron esta etapa de formación profesional a través del PIGA.

Detalló que el PIGA permitió concluir a 12 personas la Especialidad, 172 su Maestría y 16 el Doctorado, que por diferentes situaciones se encontraban en pausa, lo que demuestra el compromiso social de la institución.

Al hablar en nombre de los graduados, Jacqueline López Díaz expuso que hoy suman un éxito más en la vida, gracias al apoyo de sus familias y de la institución, superando distintos desafíos.

De este evento que se realizó en el Centro de Convenciones Universitario "Dr. Manuel Velasco Suárez", fueron testigos el secretario Administrativo, Roberto Cárdenas de León; el Abogado General de la Universidad, Enrique Pimentel González Pacheco y el director de Servicios de Servicios Escolares, Gabriel Castellanos de la Torre.

OBJETIVO

Representantes de la FISEL impartieron curso sobre "Alteración al Registro Federal de Electores 2024" en Chiapas

FISEL realiza conservatorios

MdR / Diario de Chiapas

Con el objetivo de trabajar conjuntamente de cara a las Elecciones a efectuarse el próximo 2 de junio, representantes de la Fiscalía Especializada para la Atención de Delitos Electorales (FISEL) de la Fiscalía General de la República (FGR), llevaron a cabo el Conversatorio "Alteración al Registro Federal de Electores", en el que participaron elementos de la Fiscalía Federal en el Estado de Chiapas y de la Fiscalía General de la entidad.

La sede fue la sala de usos múltiples de la Fiscalía General de la República en Tuxtla Gutiérrez y contó con la presencia de autoridades de ambas fiscalías, así como de Agentes del Ministerio Público Federal y Ministerios Públicos del estado.

Cabe señalar que representantes de FISEL impartieron este conversatorio para analizar y comprender sobre temas como: la Alteración al Registro Federal de Electores, la usurpación de identidad, participación ilícita de una o más credenciales para votar con fotografía y/o entregar información falsa al Registro Federal de Electores, Padrón Electoral o Listado de Electores, entre otros.

Cabe recordar que la FISEL ha desplegado a más de siete mil funcionarios públicos calificados (ministerios públicos, oficiales ministeriales, policías ministeriales, peritos y analistas) en Materia de Delitos Electorales a nivel nacional para vigilar que las elecciones se realicen conforme a derecho.

Amedrenta a población con grupos armados

Los pobladores aseguran que el personaje no hace valer la democracia en el municipio, lo que genera preocupación para la población en general.

Ainer González / Diario de Chiapas

Habitantes de Pueblo Nuevo Solistahuacán exigieron seguridad ante los actos de violencia suscitados en los últimos días, por parte del dos veces alcalde y ahora nuevamente candidato a la presidencia municipal por el partido de Morena, José Luis Flores Gómez.

Ante la creciente violencia en el municipio a raíz de las elecciones del 2 de junio, los habitantes están alzando la voz y exigiendo seguridad, ya que Flores Gómez está violentando de forma física, y amenazando con uso de armas de fuego a los habitantes de diferentes comunidades del municipio, con el fin de dirigir el voto a su favor.

A través de imágenes grabadas en videos y testimonios, los habitantes dieron a conocer sobre la presencia de encapuchados armados en el municipio, quienes acuerpan al candidato y amenazan a la población con intimidaciones físicas y psicológicas.

Durante las últimas horas, pobladores del municipio de Pueblo Nuevo Solistahuacán, denunciaron a José Luis Flores Gómez, candidato a la presidencia municipal por Morena, de amenazar y agredir a la población que es miembro o tiene otra posición política a la del ex dirigente de la CIOAC.

De tal forma, detallaron que esta situación ha generado un clima de temor entre los pobladores, ya que José Luis Flores, en cada elección llega a las comunidades con hombres armados, en su mayoría adolescentes, y hostiga a las personas de las comunidades más vulnerables; sin embargo, denunciaron que en esta ocasión, la violencia ha excedido los límites, pues consideran que hasta su propia gente de la organización de la CIOAC está sacrificando para culpar a sus contrincantes políticos, ya que el cadáver encontrado dentro de una camioneta y abandonado cerca del Centro de Salud de la cabecera municipal, según aseguran los pobladores, era militante de la organización que él mismo dirige, pues así lo evidencia la camioneta donde fue encontrado, ya que ésta fue utilizada por el mismo grupo armado que llegó a hostigar a las comunidades.

Indicaron que el mismo Flores Gómez declaró en su cuenta de Fecebook, que los responsables de tal hecho pueden ser sus adversarios políticos.

En un video, un habitante del municipio, responsabiliza a José Luis Flores, de los actos de violencia que en los próximos días puedan ocurrir en el municipio; además solicitan a las autoridades federales y estatales que refuercen los elementos de seguridad, ya que no es la primera vez que Pueblo Nuevo pide ayuda y casi nunca ha sido escuchados, "tenemos evidencias que José Luis Flores Gómez, tiene secuestrado a un líder político, de nombre Aristeo de la comunidad de Aura Ermita".

Aremi Fuente, una historia de excelencia

En los escenarios deportivos más exigentes del mundo, la determinación y el esfuerzo se convierten en el pilar fundamental para alcanzar la gloria. En este contexto, la halterista chiapaneca Aremi Fuentes se erige como un ejemplo de superación y excelencia, al conquistar el tercer lugar en la categoría de 76 kilogramos femenil durante los Juegos Olímpicos de Tokio 2020.

Ainer González / Diario de Chiapas

La medallista olímpica, Aremi Fuentes Zavala, es una historia del deporte mexicano que debe contarse y documentarse.

En entrevista para el programa AM Diario de Diario Media Group, la atleta chiapaneca que fuera ganadora del tercer lugar dentro de la categoría de 76 kilogramos femenil en los Juegos Olímpicos de Tokio 2020, dio a conocer sobre las ponencias "Una Historia de Vida en el Deporte", que realizará el próximo 07 de junio en su natal municipio de Tonalá.

Dentro su charla, dijo que a lo largo de su trayectoria, ha enfrentado diversos desafíos, desde lesiones hasta obstáculos económicos, pero su determinación nunca flaqueó, ya que con un enfoque inquebrantable en su objetivo, se embarcó en un riguroso régimen de entrenamiento, respaldado por el apoyo de su familia, entrenadores y patrocinadores.

Dentro de su camino a Tokio en 2020, refirió que este no estuvo exento de dificultades. Sin embargo, Fuentes dijo que demostró una vez más su fortaleza mental y física al superar las pruebas de clasificación y asegurar su lugar en la máxima cita deportiva del mundo. En el escenario olímpico, su actuación fue impecable, exhibiendo técnica, fuerza y determinación en cada levantamiento.

Por tanto, refirió estar contenta de dar una plática de su vida deportiva con niños, jóvenes y con la sociedad en general, que al mismo tiempo de agradeció al maestro Rigoberto González Trujillo, por la invitación, donde podrá compartir sus experiencias y vivencias a lo largo del camino que ha hecho, representando muchas veces a Chiapas y México en los eventos nacionales, internacionales y llegar a conseguir la medalla de bronce de los Juegos Olímpicos de Tokio 2020.

Aremi Fuentes no sólo se convirtió en un símbolo de excelencia deportiva, sino también en un ejemplo de determinación, perseverancia y pasión por el deporte. Su historia inspiradora nos recuerda que, con trabajo arduo y dedicación, los sueños más audaces pueden hacerse realidad, trascendiendo fronteras y desafiando cualquier adversidad. En Chiapas, en México y en el mundo entero, el nombre de Aremi Fuentes brillará eternamente como un faro de esperanza y realización personal en el vasto océano del deporte de élite.

Podrían existir Motonetos en Chenalhó

Óscar Gómez / SCLC

Miembros de la Voz del Pueblo de Chenalhó, denunciaron públicamente, al candidato del PRI en Chenalhó, que de llegar a ganar, podría desatar un clima de violencia, ya que está usando a grupos de Motonetos, para su seguridad y hacer rondines por la cabecera municipal.

"Los que suscribimos somos habitantes de San Pedro Chenalhó, denunciamos públicamente, que el Candidato del Partido Revolucionario Institucional (PRI), trae un grupo de motonetos, que se hicieron presente en el cierre de su campaña", citan en un comunicado.

Señalan que el pasado 29 de mayo, vieron como en el Boulevard de Mommeel, habían varios sujetos en motocicletas "dando vueltas, y cuando fue el cierre, trajo muchas personas de San Juan Chamula. Existe el riesgo que si llega a ganar, ingresen los motonetos en Chenalhó, y no queremos que suceda lo que está pasando en San Cristóbal de Las Casas, que los motonetos aterrorizan a la ciudadanía".

Afirman que en el municipio de Chenalhó, existe el riesgo de que de llegar a ganar el candidato del PRI, "podría haber grupos agresivos operando en el municipio".

"Hacemos un llamado a la población, no ser engañados con 200 o 500 pesos, para votar por este grupo que podría poner en riesgo la tranquilidad de la ciudadanía, y si así pasará, graben videos para difundirlos y exhibir la forma de operar de este candidato", concluyó.

Garantiza la CFE suministro eléctrico

Han recibido mantenimiento y mejoras más de 26 mil kilómetros de líneas de media tensión con las que se brinda suministro eléctrico a inmuebles del INE

Marco Alvarado/ Diario de Chiapas

A 24 horas de la jornada electoral más grande del país, y en un contexto de desconfianza por los recientes fallos en el suministro eléctrico, la Comisión Federal de Electricidad (CFE) aseguró el suministro de energía eléctrica para este domingo.

De acuerdo con el último reporte, han recibido mantenimiento y mejoras más de 26 mil kilómetros de líneas de media tensión con las que se brinda suministro eléctrico a inmuebles del Instituto Nacional Electoral (INE).

Este respaldo será posible empleando a 692 trabajadores operadores de 333 plantas de emergencia en los inmuebles que el INE determinó como estratégicos para vigilar el desarrollo de la jornada electoral.

En las últimas semanas, debido a los apagones que han ocurrido en un contexto de altas y muy altas temperaturas, en Chiapas como en el resto del país, institutos políticos como el Partido de la Revolución Democrática (PRD), señalaron su preocupación respecto a que estas condiciones afecten al sistema electoral, debido a "repetidos apagones", como los ocurridos en Chiapas, donde estos eventos se reportaron en las regiones Altos, Centro, Fronteriza, Costa y Selva.

No obstante, la CFE asegura que el Sistema Eléctrico Nacional funciona de manera normal, y que, adicionalmente, durante la jornada se dispondrá de mil 33 trabajadores electricistas ubicados en los inmuebles del INE, en diversos puntos estratégicos de las Redes Generales de Distribución (RGD), en 88 Centros de Control de Distribución y 167 Centros de Operación Estratégicos, para la atención de cualquier eventualidad con la finalidad de dar certidumbre al desarrollo de la jornada electoral.

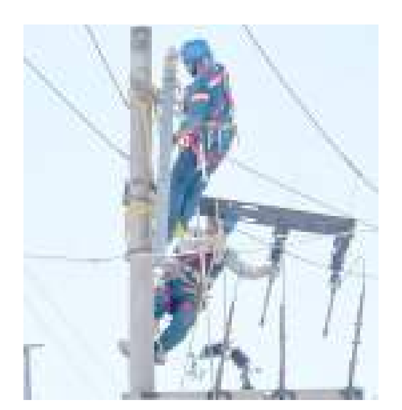

PLANTAS DE EMERGENCIA

Se emplearán 692 trabajadores operadores de 333 plantas de emergencia en los inmuebles que el INE

Reiteran convocatoria a las chiapanecas y los chiapanecos a votar el próximo 2 de junio

Llaman a la población a ejercer su voto para elegir a las próximas autoridades que guiarán los destinos de Chiapas y México

Edén Gómez / Diario de Chiapas

En el marco de la Mesa de Coordinación Estatal para la Construcción de la Paz y la Seguridad, el gobernador Rutilio Escandón Cadenas sostuvo que faltan pocos días para la jornada electoral, por lo que convocó a las chiapanecas y los chiapanecos a ejercer su derecho y obligación de votar, y elegir a las próximas autoridades que guiarán los destinos de Chiapas y México.

"Faltan dos días para esta gran elección. El próximo domingo vamos a votar todas y todos, vamos a elegir de manera auténtica a nuestras y nuestros representantes, quienes van a guiar los destinos de Chiapas y de México. Así que no se les olvide, desde muy temprano hay que salir a votar y manifestar el derecho y la obligación de sufragar para que tengamos las autoridades que nosotros mismos determinemos a través de lo más valioso: el voto", apuntó.

Destacó que en esta jornada comicial se renovará a la o el presidente de la República, así como gubernaturas, senadurías, diputaciones locales y federales, y presidencias municipales, por ello enfatizó la importancia de ejercer el derecho al voto libre y secreto.

"Este domingo 2 de junio hagamos una verdadera fiesta cívica en la que podamos todas y todos convivir de manera civilizada y seguros de que en los próximos años tendremos autoridades electas democráticamente, como debe de ser, del pueblo, con el pueblo y para el pueblo", expresó.

Confirman nombramiento de agente municipal de Tecpatán

MdR/Diario de Chiapas

En sesión pública, las magistraturas del TEECH confirmaron el nombramiento de Luis Octavio Gutiérrez Morgan, como agente municipal del poblado Nuevo General Francisco Villa, Tecpatán, dentro del Juicio de la Ciudadanía Originaria de Comunidades Indígenas en Sistema Normativo Interno 001/2023.

En el asunto, el demandante impugnó el nombramiento otorgado por parte del presidente municipal a Gutiérrez Morgan, como agente municipal de ese poblado, en ese sentido, el Pleno calificó infundados los agravios manifestados, pues del análisis de las pruebas aportadas, el Instituto Nacional Indigenista manifestó que Nuevo General Francisco Villa solicitó su inscripción en el catálogo de pueblos y comunidades indígenas, sin embargo, no se especificó que permaneciera a alguna comunidad indígena.

Además, de las pruebas aportadas por la parte demandada, se apreció que el reglamento interno de la comunidad no prevé la regularización señalada, únicamente respecto que la comunidad referida se integra por 160 personas.

Por otro lado, en la prueba que aportó la parte actora como acta de asamblea, mencionó que fue electo por su comunidad como agente municipal, en la cual se suscribieron 119 habitantes, asimismo, contiene 19 nombres repetidos y 28 personas no aparecen en el listado de integrantes del Reglamento del Poblado Nuevo General Francisco Villa, por lo que el acta fue suscrita por 72 habitantes y no por la mayoría de los 160 pobladores.

En consecuencia, el TEECH calificó que no se acreditó la violación al derecho político electoral del ciudadano originario de comunidades indígenas y se confirmó el nombramiento entregado a Luis Octavio Gutiérrez Morgan.

Fallan en la aplicación de la ley

Marco Alvarado/Diario de Chiapas

CNTE

Anunció un repliegue hacia el centro de esta ciudad, en donde mantienen un plantón

El presidente de la Barra Mexicana del Colegio de Abogados, Capítulo Chiapas, Joshua Than Cancino, lamentó que haya sido necesario llegar hasta un amparo para obligar a que las autoridades cumplan con su función de proteger los derechos de las y los ciudadanos.

Luego de varios días en los que integrantes de la Coordinadora Nacional de Trabajadores de la Educación (CNTE) tomaron las instalaciones del centro de distribución de combustible de Petróleos Mexicanos (Pemex) en esta ciudad, este viernes decidieron retirarse, horas después de que el Juez Tercero De Distrito De Amparo Y Juicios Federales en Chiapas, concediera la suspensión para efectos, promovida por Than Cancino, mediante la cual se ordenó a las autoridades estatales y federales *adoptar de inmediato las medidas necesarias para hacer efectivos los derechos de la población, y actuar en el ámbito de sus competencias para que por los medios que tengan a su alcance, con la fuerza del Estado y de ser necesario su uso legítimo, hacer efectivo el suministro, disponibilidad y accesibilidad a los combustibles esenciales".

En las últimas horas había crecido ya la animadversión hacia la CNTE, que acostumbra incurrir en actos que alteran el orden y la paz pública, y como en este caso "ameritan prisión preventiva oficiosa", ya que afectan derechos como el libre tránsito, la salud, el trabajo, entre otros, señaló Than Cancino, quien hizo énfasis en que las autoridades encargadas de la gobernabilidad y la seguridad en el estado, son las que deben actuar, no obligadas por un juez, sino porque es su obligación, en cambio, dejaron pasar los días, que ocurrieran actos considerados delictivos, y que creciera la molestía de los ciudadanos.

Nuevamente las acciones de la CNTE, que anunció un repliegue hacia el centro de esta ciudad, en donde mantienen un plantón, muestran hasta qué punto los ciudadanos llegan a ser abandonados por el Estado, que debe velar por sus derechos, garantizar la paz y el libre tránsito; en cambio, lamentó el abogado, las condiciones de inestabilidad social por este bloqueo y otros cierres, como la toma de supermercados, crecen cada día cuando se le permite a un grupo de personas pasar por encima de la ley y violentar los derechos colectivos.

SUSPENSIÓN PARA EFECTOS

El Juez Tercero De Distrito De Amparo Y Juicios Federales en Chiapas, concedió la suspensión para efectos, promovida por Than Cancino

LA ROJA

Editor: Juan Góngora Solís · SÁBADO 1 DE JUNIO DE 2024

¡Arrollan a motociclista!

Jorge Martínez

Tuxtla Gutiérrez.- Un hombre de identidad aún desconocida fue atropellado, durante las últimas horas del pasado jueves, en el libramiento norte, de Tuxtla Gutiérrez a la altura de la calle central, por un automóvil fantasma.

Los primeros informes dictaminaron que el incidente tuvo lugar cuando un motociclista fue impactado por un vehículo de características desconocidas mientras circulaban a través del mencionado libramiento, en el carril que comprende la circulación de Poniente a Oriente. Aparentemente, el conductor de dicha unidad circulaba a exceso de velocidad, lo que ocasionaría el impacto por alcance.

Testigos en el lugar se acercaron a auxiliar al motociclista, tras lo ocurrido, y reportaron los hechos a las autoridades a través del número de emergencias 911.

Elementos de la policía de Tránsito y Vialidad Municipal, arribaron para realizar las diligencias correspondientes, estos últimos solicitaron apoyo médico, sin embargo, fueron notificados de la falta de unidades médicas disponibles, debido al desabasto de combustible en la ciudad, por lo que el hombre involucrado tuvo que ser llevado en un taxi a aún centro hospitalario cercano para recibir atención médica inmediata debido a la gravedad de sus heridas.

Mientras tanto, las autoridades, siguen investigando los hechos para dar con el paradero del involucrado.

¡ARDE IEPC DE CHICOMUSELO!

ADA IVETH MORALES

Chicomuselo.- El Instituto de Elecciones y Participación Ciudadana (IEPC) de Chiapas confirmó que las oficinas del Consejo Municipal Electoral de Chicomuselo fueron incendiadas.

Estos hechos ocurrieron en la madrugada de este viernes sin que se reporten personas lesionadas. Sin embargo, la paquetería electoral que iba a ser entregada al Instituto Nacional Electoral el día de hoy se quemó.

El Instituto de Elecciones y Participación Ciudadana de Chiapas lamentó estos actos violentos que ponen en riesgo la integridad física de muchas personas y que impiden el ejercicio de un derecho fundamental de la ciudadanía, que es elegir de manera pacífica a sus gobernantes.

Las autoridades ya han iniciado las diligencias correspondientes para presentar la denuncia ante las autoridades.

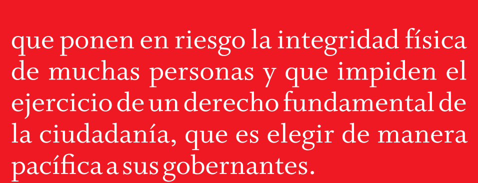

¡ACRI

M DE R

Suchiate..- Una persona de origen extranjero fue asesinado a balazos, por sujetos hasta el momento no identificados.

Los lamentables hechos ocurrieron alrededor de las 12:00 horas en la entrada principal al municipio de Suchiate, cuando a las autoridades policíacas, les fueron reportado sobre unas detonaciones de arma de fuego en la entrada principal al municipio de Suchiate.

Al llegar localizaron el cuerpo de una persona tirada boca abajo, a un costado de la cinta asfáltica, el occiso vestía shorts de color negro y playera de color blanco y sandalias.

Así también se le apreciaba lesiones mortales provocada por arma de fuego, las autoridades acordonaron el área y así solicitar la intervención de personal de servicios periciales, quienes se encargarían de realizar los trabajos de campo criminalística y por último ordenar el levantamiento del cuerpo, y ser trasladado al Semefo ubicado en el Ejido Álvaro Obregón en Tapachula.

¡Choca y h

DARINEL GONZÁLEZ

Tapachula.- Con huellas de choque fue dejado abandonado un vehículo a un costado de la carretera del Libramiento Sur.

Alrededor de la 1:30 de la madrugada, agentes de la Policía estatal de tránsito, fueron ale abando del Frac

Rápid lugar, e tipo far con pla

¡TAXISTA IMPRUDENTE!

DARINEL GONZÁLEZ

Tapachula.- Un despistado conductor de un taxi ocasionó un accidente contra una camioneta.

Alrededor de las 9:20 de la mañana, el conductor de un vehículo Nissan Tsuru de color blanco con franjas amarillas en su modalidad de taxi local con número económico 0209, presuntamente salía de una plaza con el fin de incorporarse a la 4ª Avenida Sur Prolongación, pero al hacerlo sin su debida precaución, terminó impactándose contra el costado de una camioneta Chevrolet Tornado de color negro.

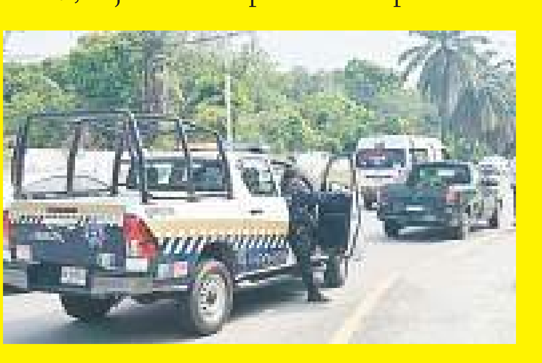

Afortunadamente no se reportaron personas lesionadas solo daños materiales en ambos vehículos y en su momento un caos vial.

Al lugar acudieron agentes de la Policía Estatal de Tránsito, los cuales se encargaron de realizar las primeras diligencias correspondientes y así determinar la situación jurídica del presunto responsable.

BILLADO!

uye!

rtados sobre un vehículo que estaba onado a la altura del parque recreativo ccionamiento Antiguo Aeropuerto.

amente los agentes se trasladaron al n donde encontraron una camioneta niliar Dodge Journey de color blanco cas de circulación del estado de Chiapas, el cual presentaba huellas de choque.

En el lugar no encontraron al conductor ni al propietario. Por tal motivo, dicho vehículo será puesto a disposición del fiscal del Ministerio Público de la FGE por daños en hecho de tránsito vehicular más lo que resulte, posteriormente sería enviado a un corralón oficial, mientras continúan con las investigaciones.

¡Peligroso azotón!

JUAN HERNÁNDEZ

Tuxtla Gutiérrez, Chiapas.- Durante las primeras horas de este viernes, una mujer de aproximadamente 50 años de edad sufrió múltiples lesiones, tras caer de un puente peatonal, de una altura aproximada a los 3 metros, en colonia Plan de Ayala Ampliación Norte, de Tuxtla Gutiérrez, específicamente en la calle Buenos Aires.

Aparentemente la involucrada llevaba un par de horas tirada sin ser vista por los colonos en la zona, debido a la gravedad de sus heridas, y de las contusiones que sufrió se encontraba inconsciente. Sin embargo, habitantes en la zona lograron reconocerla entre el fondo del canal, por lo que reportaron lo sucedido a través del número de emergencias 911, lo cual movilizó a las autoridades al lugar.

Elementos paramédicos de la Cruz Roja Mexicana llegaron al sitio para evaluar el estado de salud de la mujer, dictaminado que era necesario trasladarla de urgencia a un centro hospitalaria cercano para recibir atención médica especializada.

Por otra parte, agentes de la policía municipal, y elementos del heroico cuerpo de bomberos acudieron en apoyo para auxiliar al personal del sector salud, con maniobras de extracción.

Hasta el momento se desconoce el estado de salud de la involucrada, y las circunstancias exactas que desencadenaron este incidente, sin embargo, las autoridades ya están realizando las diligencias correspondientes, para tener conocimiento pleno de lo ocurrido.

Más de mil 500 sismos en Chiapas

LOS ESTADOS MAS SISMICOS

El reporte que mantiene protección civil de Chiapas en conjunto con el Sismológico Nacional, refiere que Chiapas actualmente representa el 13.58% de sismos a nivel nacional lo que son mil 557 sismos colocándolo En tercer lugar, solo por debajo de Guerrero con mil 914 sismos en segundo lugar y Oaxaca en primer lugar con 3 mil 253 sismos.

MONITOREO LAS ULTIMAS 24 HORAS

En las últimas 24 horas se han presentado 10 sismos de los cuales el de mayor magnitud ha sido de 4.1 grados con Epicentro a 154 km al suroeste del municipio de Pijijiapan.

Edén Gómez Bernal / Diario de Chiapas

Con el propósito de seguir fortaleciendo acciones preventivas Protección Civil del Estado, que encabeza Luis Manuel García Moreno, ha dado a conocer el trabajo de monitoreo en cuanto a los sismos considerando las características geográficas en la entidad sobre todo para reducir riesgos.

Y es que Chiapas sigue siendo una de las entidades con mayor sismicidad a nivel nacional, por ello la necesidad de tener un plan de contingencia y acciones contundentes en favor de la prevención, situación que ha sido bien tomada por parte de los chiapanecos y diversos sectores en la entidad quienes han abonado al tema preventivo sobre todo para este tipo de fenómenos meteorológicos.

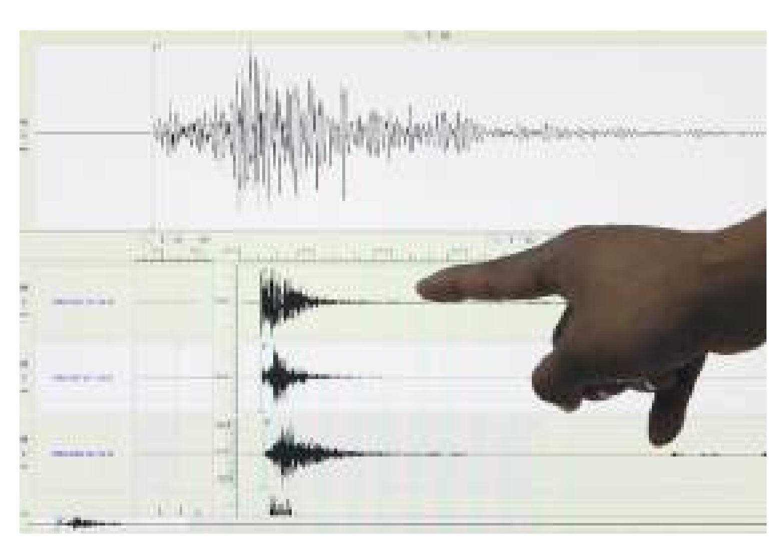

Y es que el reporte diario que mantiene Protección Civil de Chiapas en conjunto con el Sismológico Nacional, refiere que Chiapas actualmente representa el 13.58% de sismos a nivel nacional lo que significa mil 557 sismos colocándolo En tercer lugar, solo por debajo de Guerrero con mil 914 sismos en segundo lugar y Oaxaca en primer lugar con 3 mil 253 sismos.

Es de mencionar que a nivel nacional en todo México se ha tenido el registro de 11 mil 469 sismos por lo que el trabajo de acción atención y prevención se siguen fortaleciendo en cada una de las entidades del país.

Cabe señalar que en Chiapas en las últimas 24 horas se han presentado 10 sismos de los cuales el de mayor magnitud ha sido de 4.1 grados esto a las cero horas cuarenta y tres minutos con 21 segundos con Epicentro a 154 km al suroeste del municipio de Pijijiapan.

Aunado a esto las autoridades preventivas han pedido a la sociedad a tomar acciones contundentes para reducir los riesgos antes durante y después de un siniestro por lo que el plan familiar es una de las alternativas necesarias para reducir los riesgos ya que esto permite tener un plan de acción en caso de un sismo de mayor magnitud.

Finalmente han recomendado a la sociedad chiapaneca mantenerse atentas de las recomendaciones y monitoreos que se realizan de este tipo para evitar cualquier tipo de riesgo.

Extremo calor para el fin de semana

Edén Gómez Bernal / Diario de Chiapas

La Comisión Nacional del Agua ha dado a conocer que para gran parte del país se tendrán afectaciones por calor extremo, siendo en 13 estados donde se podrían superar los 45 grados Celsius, por lo que han pedido tomar las precauciones durante el fin de semana.

El reporte menciona que se mantendrá la tercera onda de calor sobre la República Mexicana, por lo que se pronostica ambiente extremadamente caluroso con temperaturas superiores a 45 grados en zonas de Campeche, Chiapas, Guerrero, Michoacán, Morelos, Nuevo León, Oaxaca, San Luis Potosí, Sinaloa, Tabasco, Tamaulipas, Veracruz y Zacatecas.

Asimismo, se pronostica ambiente de caluroso a muy caluroso con temperaturas máximas de 40 a 45 grados en Baja California, Baja California Sur, Chihuahua, Coahuila, Colima, Durango, Guanajuato, norte de Hidalgo, Jalisco, Nayarit, norte y suroeste de Puebla, norte de Querétaro, Quintana Roo, Sonora y Yucatán; de 35 a 40 grados en el suroeste del Estado de México, y de 30 a 35 grados en Aguascalientes y la Ciudad de México. La onda de calor será generada por una circulación anticiclónica posicionada en niveles medios de la atmósfera.

+45°

13 estados, incluido Chiapas superarian los 45 grados

Se recomienda a la población tomar medidas preventivas como evitar la exposición prolongada a la radiación solar, hidratarse adecuadamente, poner especial atención a enfermos crónicos, niños y adultos mayores, así como atender las indicaciones del Sector Salud y de Protección Civil.

En cuanto a las precipitaciones, se pronostican lluvias puntuales fuertes (de 25 a 50 milímetros [mm]) en regiones de Chiapas y Oaxaca.

REGIÓN

region@diariodechiapas.com

Editor: Marijo Flores / Editor Gráfico: Fabiola Gómez Bautista

Sábado 1 de Junio de 2024

Reciben funcionariado

Se tiene como objetivo promover elecciones íntegras y equitativas en las Américas, que permitan analizar los procesos electorales con el objetivo de mitigar los conflictos, fortalecer la confianza. PÁG23

Realizan talleres en Tapachula

MdR/ Tapachula

El Ayuntamiento de Tapachula en coordinación con la Secretaría de Igualdad de Género realizó el taller de los Derechos Humanos de la Mujer, dirigido a las servidoras públicas del gobierno municipal.

En las instalaciones del MUTAP los representantes del Ayuntamiento y de la Secretaría impartieron con el apoyo de profesionales el taller para difundir y promover los servicios otorgados por el Módulo de Atención Inmediata a Mujeres Víctimas de Violencia (MAI).

Alrededor de 40 servidoras públicas participaron en el taller donse se abordaron temas como: derecho a la no discriminación, derecho a una vida libre de violencia, derecho al desarrollo personal, derecho a la salud, entre otros, todos ellos para garantizar una vida digna libre de violencia.

Marcha-procesión para pedir paz

Janet Hernández / SCLC

Integrantes de diferentes comunidades eclesiales de base de la Diócesis de San Cristóbal de Las Casas, realizaron una marcha procesión durante la celebración de Corpus Christi, encabezados por el Obispo Rodrigo Aguilar Martínez, sacerdotes, religiosas y católicos, para hacer un llamado a la paz en Chiapas y México.

La caminata inició en la iglesia de la Catedral y recorrió los templos de la Merced, pasando por la zona de las gradas del Cerrito de San Cristóbal, la iglesia de El Carmen, hasta llegar a San Francisco, donde culminó la procesión. Los feligreses quienes llevaban banderas de color blanco, realizaron paradas para dar lectura a textos bíblicos y hacer un llamado a la paz.

Cabe destacar que en la procesión iban integrantes de la comunidad católica de Comitán, quienes dieron a conocer que en su reunión diocesana realizada los días 17 y 18 de este mes, analizaron la situación difícil que están viviendo sus hermanos y hermanas de Chicomuselo.

Por lo que acordaron enviarle su palabra para animar su esperanza y fortalecer su corazón ante la injusticia de que están siendo objeto, luego del asesinato de 11 de sus hermanos, por no tomar partido en ningún grupo criminal.

"Animamos a los agentes de pastoral, así como a todas las familias y servidores de esta parroquia. Los acompañamos espiritualmente con nuestras oraciones, como pueblo creyente no podemos quedarnos indiferentes ante esta realidad que están viviendo", indicaron.

Finalmente, los participantes invitaron a la población a realizar cadenas de oración, horas santas para pedir un alto a la violencia y paz para Chiapas y México.

Tapalapa ¡arde!

Ramiro Gómez / Tapalapa

Después del cierre de campaña el 29 de mayo, el candidato de Morena a la alcaldía de Tapalapa, Guadalupe Gómez García, acompañado por la presidenta actual de este municipio, Hipólita Urquin, y líderes de las comunidades, continuaron con su campaña en los barrios del municipio, estos eventos generaron un fuerte descontento entre los seguidores de la coalición PRI, PAN y PRD.

Durante el recorrido en los barrios de Tapalapa, efectuado la madrugada de este jueves, se reportaron detonaciones de armas de fuego, encabezadas por el hijo del candidato de Morena a la presidencia de Tapalapa, Eleazar Gómez Urquin. Estos actos de intimidación han sido ampliamente reprochados por los seguidores de la coalición PRI, PAN y PRD, quienes expresaron que nadie debe obligar al pueblo en general a votar por su candidato de Morena.

Destacaron que amenazar con armas de fuego no es el camino correcto para el ejercicio de la democracia en el municipio de Tapalapa.

"La presidenta municipal de Tapalapa, junto con su marido, candidato de Morena, han provocado un tiroteo en la cabecera municipal, acompañados de su hijo Eleazar Gómez Urquin. Hay heridos por parte de la coalición PRI, PAN y PRD. La gente de Morena vino armada", denunció uno de los inconformes.

Ante estas acciones, la coalición PRI, PAN y PRD exige la intervención de las autoridades electorales para frenar la violencia y se sancione a los responsables que provocan e intimidan al pueblo en general para votar por el candidato de Morena a la presidencia de Tapalapa.

La coalición enfatiza que el pueblo ya ha decidido a su candidato y no habrá marcha atrás para lograr el triunfo este domingo dos de junio. Invitan a una jornada electoral en paz y armonía, con el objetivo de celebrar unas elecciones transparentes y respetar la voluntad del pueblo.

Entradilla

A ejercer el voto

Nuestro Estado tiene ante sí grandes retos que demandan la suma de esfuerzos de la ciudadanía chiapaneca

MdR/ Diario de Chiapas

Concluyó la etapa de campañas en la que las y los candidatos expusieron sus proyectos electorales y realizaron el llamamiento al voto en su favor. A partir de los primeros minutos del 30 de mayo dio inicio la VEDA ELECTORAL, la cual concluirá con los últimos minutos del 02 de junio.

Desde los órganos electorales locales, instituciones gubernamentales y educativas, partidos políticos y organizaciones de la sociedad civil que conformamos el Observatorio de Participación y Empoderamiento Político de las Mujeres en Chiapas, hacemos un llamado a la ciudadanía a respetar este periodo de reflexión para generar un voto informado, libre, secreto y responsable.

Asimismo, les convocamos para que este 2 de junio, acudan a las urnas a ejercer su derecho al voto sin que medie presión alguna que pudiera incidir en sus convicciones.

La ciudadanía chiapaneca elegirá una gubernatura, 24 diputaciones de mayoría relativa y 16 de representación proporcional, 123 presidencias municipales, 123 sindicaturas de mayoría relativa y 875 regidurías; de los cuales, 7,793 mujeres pertenecientes a distintas fuerzas políticas aspiran a obtener un cargo.

Más allá de votar por alguna candidatura o partido, las y los chiapanecos debemos pronunciarnos en favor de la democracia, con compromiso ciudadano que nos lleve a buscar las coincidencias, privilegiando alcanzar los acuerdos que reclama nuestro Chiapas, a través de elecciones libres y democráticas.

Nuestro Estado tiene ante sí grandes retos que demandan la suma de esfuerzos de la ciudadanía chiapaneca, por ello, es importante que se respete el derecho al ejercicio democrático en una jornada limpia y pacífica.

El voto, además de ser un derecho político, también es un derecho humano conforme al artículo 23 de la Convención Americana Sobre Derechos Humanos; por ello, las elecciones son un componente esencial de la democracia y son fundamentales en un Estado de Derecho y para el bienestar de una sociedad.

El Observatorio seguirá dando seguimiento a la evolución del proceso electoral en nuestra Entidad e impulsando el trabajo de análisis político.

PROCESO ELECTORAL

El 2 de junio se elegirá una gubernatura, 24 diputaciones de mayoría relativa y 16 de representación proporcional, 123 presidencias municipales, 123 sindicaturas de mayoría relativa y 875 regidurías; de los cuales, 7,793 mujeres pertenecientes a distintas fuerzas políticas aspiran a obtener un cargo.

EVITAR CONFRONTACIONES

Operativo de seguridad

Janeth Hernández / SCLC

En el marco de la jornada electoral del domingo 2 de junio en la entidad, la Policía Municipal puso en marcha el operativo de seguridad permanente, mediante el cual conjuntará esfuerzos con instancias federales y estatales del gabinete de seguridad, a fin de mantener el orden, la paz social y la tranquilidad en el municipio.

La dependencia expresó que en coordinación con las corporaciones se mantendrá especial atención al desarrollo de los comicios, mediante tareas de coordinación, prevención y reacción rápida, para atender cualquier eventualidad.

Por ello la corporación realizará el reforzamiento de patrullajes de seguridad y vigilancia en puntos estratégicos de la ciudad, con el objetivo de inhibir la presencia de grupos antagónicos y evitar posibles confrontaciones.

Así también exhortó a la ciudadanía sancristobalense a respetar las disposiciones de la Secretaría de Salud Estatal correspondientes a la Ley Seca, misma que estará vigente a partir de las 00:00 horas de este sábado 01 de junio y concluirá a las 24:00 del domingo 02 de junio, a fin de que la jornada cívica transcurra sin incidentes, en un marco de respeto y evitando conductas antisociales.

Finalmente, hizo un llamado a la ciudadanía a denunciar cualquier situación que se presente, comunicándose al número único de emergencias 911 o a su línea directa: 967 674 0404.

SORTEO SUPERIOR No. 2808

Con premio principal de $17,000,000.00

EN DOS SERIES DE $8,500,000.00 CADA UNA

LISTA OFICIAL DE PREMIOS, APROXIMACIONES, CENTENAS Y TERMINACIONES.

Síguenos en nuestras redes sociales

LOTERÍA NACIONAL

CONSTANDO ESTE SORTEO DE 2 SERIES, EL POSEEDOR DEL BILLETE COMPLETO, (2 SERIES), OBTIENE 2 VECES EL IMPORTE DE CUALESQUIERA DE LOS PREMIOS QUE APARECEN EN EL PRESENTE REPARTO.

NUMEROS - PREMIOS

CENTENAS

[illegible]

00300
$14,400.00

00386
$30,000.00
Por terminación a las 4 últimas cifras del Segundo Premio.

[illegible]

00711
$14,400.00

[illegible]

00732
$14,400.00

[illegible]

00806
$21,600.00

00886
$60,000.00
Por terminación a las 4 últimas cifras del Primer Premio.

[illegible]

1 MIL

[illegible]

2 MIL

[illegible]

02811
$21,600.00

[illegible]

02910
$14,400.00

[illegible]

3 MIL

[illegible]

03273
$14,400.00

[illegible]

03519
$45,000.00

[illegible]

4 MIL

[illegible]

5 MIL

[illegible]

05601
$14,400.00

[illegible]

6 MIL

[illegible]

7 MIL

[illegible]

07151
$36,000.00

[illegible]

07249
137
MIL QUINIENTOS PESOS

[illegible]

07578
$21,600.00

[illegible]

8 MIL

[illegible]

9 MIL

[illegible]

09348
$21,600.00

[illegible]

09577
$21,600.00

[illegible]

09601
$21,600.00

[illegible]

09852
$14,400.00

[illegible]

10 MIL

[illegible]

10385
$14,400.00

10386
$30,000.00
Por terminación a las 4 últimas cifras del Segundo Premio.

[illegible]

10886
$60,000.00
Por terminación a las 4 últimas cifras del Primer Premio.

[illegible]

11 MIL

[illegible]

11771
$36,000.00

[illegible]

12 MIL

[illegible]

12411
$14,400.00

[illegible]

12901
$14,400.00

[illegible]

13 MIL

[illegible]

13449
$14,400.00

[illegible]

14 MIL

14015
$21,600.00

14031
$14,400.00

[illegible]

14088
$14,400.00

[illegible]

14150
137
MIL QUINIENTOS PESOS

[illegible]

14895
72
MIL PESOS

[illegible]

15 MIL

[illegible]

15116
$21,600.00

[illegible]

15364
$45,000.00

[illegible]

16 MIL

[illegible]

16467
$14,400.00

[illegible]

17 MIL

17067
$14,400.00

[illegible]

18 MIL

[illegible]

18384
72
MIL PESOS

[illegible]

18993
$21,600.00

[illegible]

19 MIL

[illegible]

19241
$36,000.00

[illegible]

19354
$45,000.00

[illegible]

19489
72
MIL PESOS

[illegible]

19891
$21,600.00

[illegible]

20 MIL

[illegible]

20116
$45,000.00

[illegible]

20386
$30,000.00
Por terminación a las 4 últimas cifras del Segundo Premio.

[illegible]

20886
$60,000.00
Por terminación a las 4 últimas cifras del Primer Premio.

[illegible]

21 MIL

21048
$14,400.00

[illegible]

21991
$14,400.00

22 MIL

[illegible]

22234
$14,400.00

[illegible]

22439
$14,400.00

[illegible]

23 MIL

[illegible]

23563
$14,400.00

[illegible]

24 MIL

[illegible]

24485
$14,400.00

[illegible]

25 MIL

[illegible]

25265
$14,400.00

[illegible]

26 MIL

[illegible]

26795
$45,000.00

26817
$14,400.00

[illegible]

27 MIL

[illegible]

27289
$14,400.00

[illegible]

27426
137
MIL QUINIENTOS PESOS

[illegible]

27596
$36,000.00

[illegible]

27811
$36,000.00

[illegible]

28 MIL

[illegible]

28654
$14,400.00

[illegible]

29 MIL

[illegible]

29827
$21,600.00

[illegible]

30 MIL

30058
$45,000.00

[illegible]

30263
$36,000.00

[illegible]

30385
$30,000.00

30386
720
MIL PESOS

Fue remitido para su venta en su Serie 1, a la Agencia Expendedora en Monterrey, N.L. La Serie 2, fue dispuesta para su venta a través de MEDIOS ELECTRONICOS.

[illegible]

30387
$30,000.00

[illegible]

30421
$21,600.00

[illegible]

30743
$14,400.00

[illegible]

30763
137
MIL QUINIENTOS PESOS

[illegible]

30885
$60,000.00

30886
8
MILLONES QUINIENTOS MIL PESOS

La Serie 1, fue dispuesta para su venta a través de MEDIOS ELECTRONICOS. La Serie 2, fue remitida para su venta a la Agencia Expendedora en Coatzacoalcos, Ver.

30887
$60,000.00

[illegible]

31 MIL

[illegible]

32 MIL

[illegible]

32862
$36,000.00

[illegible]

33 MIL

[illegible]

33155
$21,600.00

[illegible]

33765
$14,400.00

[illegible]

34 MIL

[illegible]

34205
$14,400.00

[illegible]

34955
$21,600.00

[illegible]

35 MIL

[illegible]

36 MIL

[illegible]

36625
$21,600.00

[illegible]

37 MIL

[illegible]

37276
$14,400.00

[illegible]

38 MIL

[illegible]

38267
$14,400.00

[illegible]

38476
$14,400.00

[illegible]

38913
$14,400.00

[illegible]

39 MIL

[illegible]

40 MIL

[illegible]

40386
$30,000.00
Por terminación a las 4 últimas cifras del Segundo Premio.

[illegible]

40634
$14,400.00

[illegible]

40886
$60,000.00
Por terminación a las 4 últimas cifras del Primer Premio.

[illegible]

41 MIL

[illegible]

41535
$36,000.00

[illegible]

41685
$36,000.00

[illegible]

42 MIL

[illegible]

42810
$14,400.00

[illegible]

43 MIL

[illegible]

43029
$36,000.00

[illegible]

43182
$21,600.00

[illegible]

43244
$21,600.00

[illegible]

43850
$21,600.00

[illegible]

44 MIL

[illegible]

44343
$21,600.00

[illegible]

45 MIL

[illegible]

45604
$14,400.00

[illegible]

45938
$45,000.00

[illegible]

45974
$36,000.00

[illegible]

46 MIL

[illegible]

46324
$21,600.00

[illegible]

46465
$36,000.00

[illegible]

47 MIL

[illegible]

47664
$14,400.00

[illegible]

47671
$36,000.00

[illegible]

47981
$45,000.00

[illegible]

48 MIL

[illegible]

48588
$21,600.00

[illegible]

48658
$14,400.00

[illegible]

49 MIL

[illegible]

49962
$14,400.00

[illegible]

50 MIL

[illegible]

50155
$45,000.00

[illegible]

50386
$30,000.00
Por terminación a las 4 últimas cifras del Segundo Premio.

[illegible]

50886
$60,000.00
Por terminación a las 4 últimas cifras del Primer Premio.

[illegible]

51 MIL

[illegible]

52 MIL

[illegible]

52420
$21,600.00

[illegible]

52460
$14,400.00

[illegible]

52962
$14,400.00

[illegible]

53 MIL

[illegible]

53174
$14,400.00

[illegible]

53404
$21,600.00

[illegible]

54 MIL

54026
$14,400.00

[illegible]

54186
$36,000.00

[illegible]

54419
72
MIL PESOS

[illegible]

55 MIL

[illegible]

55774
$45,000.00

[illegible]

56 MIL

[illegible]

56363
$14,400.00

[illegible]

56427
$21,600.00

[illegible]

57 MIL

[illegible]

57478
$14,400.00

[illegible]

57794
$14,400.00

[illegible]

57987
$21,600.00

58 MIL

[illegible]

59 MIL

[illegible]

59244
$36,000.00

[illegible]

LA LETRA "C" INDICA APROXIMACIONES A LA CENTENA. / LA LETRA "T" INDICA TERMINACIONES. / **LOS BILLETES DE ESTE SORTEO PRESCRIBEN A LOS 60 DIAS NATURALES.**

PARA CONSULTA DE PREMIOS POR VIA TELEFONICA EN LA CIUDAD DE MEXICO Y DE PROVINCIA, MARQUE EL TELEFONO: [illegible] OPCION 1 U OPCION 3 [illegible] MENU O INGRESE A NUESTRA PAGINA: www.loterianacional.gob.mx

PARA LOCALIZAR EL NUMERO DE SU SUERTE O INFORMACION GENERAL DE LA LOTERIA NACIONAL, MARQUE EL TELEFONO: [illegible] O ACUDIR A: PLAZA DE LA REFORMA No. 1, C.P. 06037 CIUDAD DE MEXICO.

AL EFECTUARSE EL PAGO DE LOS BILLETES PREMIADOS SE RETENDRAN LOS IMPUESTOS DE ACUERDO A LAS LEYES VIGENTES EN LA MATERIA. / LOS REINTEGROS NO CAUSAN IMPUESTO.

5,600 REINTEGROS A LOS BILLETES TERMINADOS EN **6** CON MONTO DE $360.00 PARA 20 VIGESIMOS, EN VIRTUD DE QUE ESTA TERMINACION CORRESPONDE AL PREMIO PRINCIPAL, EXCLUYENDO LAS TERMINACIONES EN 0886, 886 Y 86 ANOTADAS EN EL CUERPO DE LA LISTA.

5,004 REINTEGROS A LOS BILLETES TERMINADOS EN **6** CON MONTO DE $360.00 PARA 20 VIGESIMOS, EN VIRTUD DE QUE ESTA TERMINACION CORRESPONDE AL SEGUNDO PREMIO, EXCLUYENDO LAS 4 ULTIMAS CIFRAS EN 0386 ANOTADAS EN EL CUERPO DE LA LISTA.

SUPERIOR 2808

¡Premio Mayor!
SORTEO SUPERIOR 2808
Felicidades
Coatzacoalcos, Ver.
Participa en nuestro siguiente sorteo
¡AYUDA Y GANA!
SORTEO ZODIACO 1660
www.loterianacional.gob.mx
Si juegas, gana México.
PARTICIPA EN LOS SIGUIENTES SORTEOS PARA LA ASISTENCIA PÚBLICA
SORTEO MAYOR 21 MILLONES
SORTEO SUPERIOR 17 MILLONES
SORTEO ZODIACO 7 MILLONES
LOTERÍA NACIONAL

DIRECTOR GENERAL: MTRO. MARCO ANTONIO MENA RODRIGUEZ. / REPRESENTANTE DE LA SECRETARIA DE GOBERNACION: C. DIEGO JONATHAN CALDERON CASTILLO.

SORTEO SUPERIOR 2808 CELEBRADO A LAS 20:00 HRS. EL VIERNES 31 DE MAYO DE 2024, EN LA CIUDAD DE MEXICO.

Prevalecen los apagones

Cristian Castro / Palenque

Ciudadanos que viven sobre la Calle Chiapas en la zona norte de la ciudad, piden a la Comisión Federal de Electricidad (CFE) que les cambien un transformador qué se ubica en la intersección con la Av. 12 de Octubre, toda vez que ya son varios días en los que los ciudadanos que viven en esa zona no cuentan con el servicio de energía eléctrica, debido a la sobre carga que tiene, ante el incremento de energía por el crecimiento poblacional y el hecho de que los ciudadanos siguen instalando aires acondicionados debido al intenso calor que se ha presentado en la ciudad.

Solicitan a la CFE que tome cartas en el asunto, pues ante esta difícil situación que viven los ciudadanos en esa zona, algunos se han comenzado a colgar de otros transformadores para

poder tener energía eléctrica, lo cual ha pasado a perjudicar a más ciudadanos, pues debido a que se han colgado de los demás transformadores, han ocasionado bajones de luz en los hogares de los demás ciudadanos y si se siguen colgando de estos transformadores, van a provocar que también se dañen, haciendo aún más difícil la situación.

Sin duda estos hechos son lamentables, pues estos temas de transformadores que se queman o se dañan ante la intensa carga, se están presentando de forma común en toda la ciudad, situación que se ve difícil, ya que la CFE no tiene transformadores de repuesto, por lo que tienen que solicitarlo y tardan 3 días o más en llegar, lo que hace que los ciudadanos tengan que aguantar el intenso calor y los mosquitos, además de que los alimentos se echan a perder y los bajones de luz dañan los aparatos electrónicos.

La situación se vuelve cada vez más crítica en esta región, pues la población sigue creciendo, la carga continúa aumentando y se ve más que la CFE, una empresa que dice ser de clase mundial, no tiene la capacidad de solventar estas situaciones, además de que está completamente rebasada, situación que afecta completamente a las y los ciudadanos.

Agreden a la prensa

Óscar Gómez/ SCLC

Cuatro representantes de los medios de comunicación, fueron agredidos por socios de la Caja Popular San Juan Bosco, cuando se encontraban dando cobertura, al haber sido convocados, a una marcha que denominaron "Únete a la marcha por el Bienestar de la Cooperativa", que tenía como objetivo "exigir el bienestar y la pronta resolución de los asuntos de la cooperativa, en beneficio de todos los socios".

Esta marcha fue convocada por Rosa Elvira Flores Sánchez, Francisco Darwin Trejo Recinos, Manuel Maciel Mora, entre otros, y el cual era transmitida en vivo a través de páginas de Facebook por dos reporteras mujeres de San Cristóbal, y justo a dos cuadras del centro de la ciudad, un sujeto identificado como Julio R. N, comenzó a incitar a las agresiones, provocando que a las reporteras les arrebataron el teléfono.

Uno de los sujetos se acercó a una de las reporteras y le quitó el celu-

lar, por lo que tres compañeros más, auxiliaron para rescatar su dispositivo móvil, a lo que se cercó Julio R, arrebatando otro celular de otra reportera, este segundo el cual fue estrellado en el piso por otro de los socios, además del robo del casco de una motocicleta.

Esta marcha a la que habían convocado entre 5-6 mil personas, no tuvo más que la presencia de unas 200 personas, quienes en su mayoría se manifestaron con paz y tranquilidad.

Los reporteros lamentan el incidente, y hacen un llamado a la Fiscalía de Justicia de Chiapas, y de atención a periodistas, tomar el caso, ya que no puede seguir existiendo violencia en contra de quienes transmiten información.

PC realiza desazolve

MdR / Ocosingo

Uno de los propósitos de las autoridades municipales, es prevenir las inundaciones en la y presente temporada de lluvias, con el fin de proteger la vida de las familias, así como su patrimonio.

Elementos de la Secretaría Municipal de Protección civil Ocosingo, realizaron los trabajos de limpia del arroyo de barrio Evaristo pimienta y Pinos 2.

Las autoridades competentes hacen un exhorto a la población a evitar tirar basura en la vía pública y en los afluentes, pues es el principal factor que origina el taponamiento de la red pluvial.

Reciben funcionariado

Se tiene como objetivo promover elecciones íntegras y equitativas en las Américas, que permitan analizar los procesos electorales con el objetivo de mitigar los conflictos, fortalecer la confianza.

MdR / Diario de Chiapas

El magistrado presidente del Tribunal Electoral del Estado de Chiapas (TEECH), Gilberto Bátiz García, junto con la magistrada Sofía Ruiz Olvera, y la magistrada por ministerio de ley, Magali Arrellano Córdova, recibieron al funcionariado del Tribunal Superior Electoral de Brasil, Tatiana Kolly Wasilewski Rodrigues y Caio André Facco Salles; y la diputada de la Asamblea Plurinacional de Bolivia, Mayra Zalles Trigo.

PREVIO A LA JORNADA ELECTORAL

Las personas visitantes a este tribunal electoral, arribaron a Chiapas como parte de las estrategias de la Misión Electoral de la organización internacional Transparencia Electoral

Previa a la jornada electoral de este 02 de junio, las personas visitantes a este tribunal electoral, arribaron a Chiapas como parte de las estrategias de la Misión Electoral de la organización internacional Transparencia Electoral, que tiene el objetivo de promover elecciones íntegras y equitativas en las Américas, que permitan analizar los procesos electorales con el objetivo de mitigar los conflictos, fortalecer la confianza de las y los actores y proponer medidas que mejoren la calidad democrática.

Cabe destacar que, en presencia de las personas visitantes del extranjero, el Tribunal Electoral del Estado de Chiapas (TEECH), celebró sesión pública en la que resolvieron 13 medios de impugnación, de los cuales 10 entraron a estudio de fondo y tres fueron desechados.

Protestan en el INE en SCLC

Autoridades de Cuxtitali el Pinar se manifiestan tras la cancelación de la participación del presidente y secretario de casilla

Janeth Hernández / SCLC

Habitantes de la comunidad Cuxtitali el Pinar, municipio de San Cristóbal de Las Casas, se manifestaron afuera de las instalaciones del Instituto Nacional Electoral (INE), luego de que les notificaran la cancelación de la participación de dos integrantes de la mesa directiva de la casilla 1153 básica.

En entrevista los inconformes señalaron que fueron notificados a las 20:30 horas del jueves 30 de mayo, en donde señalaban que Marcos Díaz Gómez y Reynaldo López, quedaban fuera de la mesa directiva de casilla, sin embargo, los quejosos indicaron que esto no es legal pues desde el 8 de abril les notificaron que ocuparían el cargo de presidente y secretario de casilla.

Así también indicaron que desde esa fecha fueron capacitados, "por ello vemos que hay intereses ajenos y que nos quieren sacar de esta representación, pero no lo vamos a permitir, hemos hecho todo conforme a la ley", aseguró Juan Díaz Gómez, habitante del lugar.

Esta situación se dio a conocer al agente auxiliar rural municipal, acordando que, si no se respeta lo establecido, no se permitirá la instalación de la casilla electoral 1153, ya que se está violentando el proceso electoral, por lo que responsabilizaron de cualquier situación de riesgo al IEPC y a sus consejeros.

Los manifestantes abundaron que, de llegar a presentarse hechos violentos, también responsabilizan a Fidel Santiz Méndez, quien se hace pasar como comisariado ejidal, poniendo en riesgo a más de mil personas.

Esta situación se dio a conocer al agente auxiliar rural municipal, acordando que, si no se respeta lo establecido, no se permitirá la instalación de la casilla electoral 1153, ya que se está violentando el proceso electoral.

Reactivan ventas en el Tianguis Campesino

MdR/ Ocosingo

Después de más de 2 meses y medio de suspender las ventas del Tianguis Campesino, por problemas de un "embargo" y del temor de los productores por llegar a vender sus productos.

La mañana del viernes 31, el Tianguis Campesino luce con un lleno total, pues más de 100 productores se dieron cita desde muy tempranas horas para ofertar sus verduras, frutas y otras cosas más, que van desde el campo hasta la mesa.

Algunos ocosinguenses han mencionado que por fin se le ha hecho justicia social a los productores quienes día a día salen desde sus comunidades para ganarse el pan de cada día, y siendo que en este lugar se encuentra todo a muy bajo costo.

2

Después de dos meses sin funcionamiento el Tianguis Campesino luce con un lleno total

Es importante señalar que los productores mantienen un constante operativo y vigilancia durante las noches para evitar que personas ajenas lleguen a apoderarse de sus pertenencias y lugar del trabajo.

DEXTES
Sábado 1 de Junio de 2024
Emirates
FLY BETTER
Real Madrid y Borussia Dortmund se enfrentan hoy sábado para conocer al monarca 2024 de la Champions League. PÁG 28
Llegó la hora
NASCAR
PÁG 27
TOCA AGUASCALIENTES
LISTA LA FINAL
PÁG 28

En la recta final del TNT

La rama femenil del tocho bandera de Tuxtla Gutiérrez que activa hoy sábado en la Unicach

Jorge Mazariegos
Diario de Chiapas

El Torneo Nuevos Talentos Femenil de la Liga UNIFLAG se enfila a la recta final de su temporada regular hoy sábado 1 de junio.

Los duelos de este sábado serán decisivos para los equipos que buscan un lugar en los playoffs del torneo, en donde el primer y segundo lugar pasan directo a semifinales y los puestos del 3 al 6 disputarán los juegos de comodines.

A las 6 de la tarde Dream Team se enfrenta a MG Team y, en un campo contiguo, Red Dragons se medirá ante Wild Monkeys.

Para las 7:00 PM, Dream Tendrá su segundo cotejo del día, enfrentando a Wildcats.

Tras esta jornada, únicamente quedará un juego pendiente entre Águilas del IMSS y Black Lions para conocer las posiciones finales de los equipos.

TNT MIXTO

En el sector Mixto del TNT, los juegos iniciarán desde las 5:00 PM con Phoenix enfrentando a Águilas del IMSS, Halcones Fray Victor ante Diablitos y Tigres de la UP contra Wild Rabbits.

La programación de la Liga UNIFLAG concluye con un partido amistoso varonil entre Diablitos y Jurassic Flag a las 7:00 PM.

Cabe destacar que los trabajos de ambos sectores han demostrado el gran nivel de competencia que tiene los equipos en el tocho bandera de Tuxtla Gutiérrez, por lo que esta liga continuará con el siguiente proceso.

Paso a paso, los equipos femeniles darán continuidad apara que se vaya definiendo a los posibles equipos que lucharán por estar en la ronda final de la temporada.

Con esta programación, la Liga Uniflag y el Torneo Nuevos Talentos darán oportunidad a que estos equipos puedan tener movimiento del ovoide en el terreno de juego de la Universidad de Ciencias y Artes de Chiapas ubicada al lado norte poniente de Tuxtla Gutiérrez.

Convocado por la Federación Internacional de Físico y Fitness...

Chiapanecos en Taller práctico en CODEME

Jorge Mazariegos
Diario de Chiapas

El 25 y 26 de mayo, se realizó en las instalaciones de la Confederación Deportiva Mexicana (CODEME) el Taller Teórico y Práctico de Poses de Fisicoconstructivismo y Fitness IFBB-FMFF 2024 con la grata presencia de la Ponente Natalia Nazarenko de Ucrania, enviada por la Federación Internacional de Fisicoculturismo y Fitness (IFBB).

Cabe destacar que este evento fue organizado por la Federación Mexicana de Fisicoconstructivismo y Fitness, A.C., (FMFF) que preside de Francisco Cabezas Gutiérrez, donde se inscribieron: Presidentes de Asociación, Jueces Estatales, Nacionales e Internacionales, Entrenadores, Atletas y Aspirantes a Jueces, Femeniles y Varoniles, de varias partes de la República Mexicana, quienes quedaron totalmente satisfechos de todos los conocimientos adquiridos.

Por su parte, Jorge Jiménez Arguello, Presidente de la Asociación de Fisicoconstructivismo y Fitness Figura del Estado de Chiapas, expresó: "Gracias al señor Francisco Cabezas, Presidente de la Confederación Deportiva Mexicana (CODEME) y de la Federación Mexicana de Fisicoconstructivismo y Fitness (FMFF) así como también a Carlos y Marco Antonio Cabezas, por preocuparse y ocuparse de Actualizarnos y Capacitarnos en beneficio de nuestros deportistas de nuestras disciplinas: Fisicoculturismo y Fitness."

En tanto, se destacó que Adriana Arreola de Tapachula y a Janda Carol Lievano de San Cristóbal de Las Casas, que, acudieron a este importante Taller de Poses.

A conocer al campeón de Copa

Hoy sábado se disputará la ronda final de la temporada en la cancha La Cueva de Tuxtla Gutiérrez

Jorge Mazariegos
Diario de Chiapas

Todo está listo en la Liga IMSS para conocer al campeón de Copa 2024 tras intensos juegos de liguilla que se realizaron en semanas pasadas, ahora, llegó el momento para que los protagonistas de la lucha por el título realicen lo posible para cumplir con una temporada de ensueño.

Poco a poco el cuadro de Atlético FC se fue colocando a la última instancia del torneo, siendo el cuadro de Tienda Imss quienes pelearán por quedarse con el título de la temporada regular.

El conjunto llegó de un buen paso por la ronda de liguilla y se encuentra a solo un partido de poder cumplir con el objetivo de la temporada, por lo que este fin de semana se disputará la final del campeonato de Copa.

De acuerdo a lo que se dio a conocer por los organizadores del evento, la final del torneo será a las 8:00 horas de este sábado 1 de junio en las instalaciones de la cancha "La Cueva" en el lado poniente norte de la ciudad de Tuxtla Gutiérrez.

Mientras que, a las 9:00 horas se dará paso a que la disputa por el tercer lugar de la competencia se cierre con la intervención de Compas FC y Águilas del Imss, escuadras que desafortunadamente se quedaron en el camino con la búsqueda del pase a la final.

De esta manera, la de Liga de Fútbol Sabatina del Imss dará el seguimiento a su recta final para colocar al campeón de esta campaña.

Cabe destacar que estas actividades son promovidas por trabajadores del Instituto Mexicano del Seguro Social como medida de prevención y activación física.

Cosío sin fortuna regia

Tuvo muchas complicaciones en pista y se quedó lejos del objetivo en la tercera cita

Eduardo Solís
Diario de Chiapas

Nascar México Series viajó por segunda vez en el año al norte del país para disputar la cuarta carrera de la temporada 204 desde el Autódromo de Monterrey, donde se vivió una de las carreras más exigentes de los últimos años.

Jake Cosío piloto del auto #51 de Chevron Havoline / Ana Seguros / visitó el trazado conocido como "El Frijol" en búsqueda de obtener puntos que lo situaran en la parta alta del campeonato, a modo de poder acercarse a la clasificación directa a los playoffs. Sin embargo, este fin de semana resultó ser una dura prueba para el piloto capitalino.

Las altas temperaturas se hicieron presentes en la sultana del norte, alcanzando una temperatura ambiente de 41º con sensación térmica de 47º, situación que puso a prueba a todos los pilotos. Debido a la exigencia física y mecánica que representaba el clima, la organización opto por dividir la carrera en 3 segmentos, a modo de poder darle respiro a los pilotos y a sus autos.

"Monterrey fue un reto bastante difícil físicamente hablando, muy demandante por el calor, en la cabina alcanzamos 63º durante la carrera. La competencia se tuvo que dividir en 3 stages, 2 de 25 vueltas y uno de 40. Fue retador, la temperatura fue bajando conforme avanzaba el tiempo pero en el inicio fue bastante crítico. Muchos autos fallaron, el mío no sufrió, siempre estuvo constante".

La sesión de clasificación no fue la mejor para el piloto capitalino, situación que comprometió en gran medida el resultado del día sábado en la carrera.

"En la qualy excedí un poco el límite, lo que nos afectó demasiado para la competencia. Fue muy difícil mantener el ritmo".

Ya en carrera, Jake rápidamente escaló en el clasificador, metiéndose en el top 10 en los primeros giros de la competencia, teniendo fuertes luchas en pista junto a los mejores pilotos del campeonato. Al final del primer stage, Cosió ya se ubicaba en la octava plaza, donde se mantuvo rodando hasta el último rearranque donde un contacto lo relegó fuera de los diez primeros.

Para continuar el calendario

Toca correr en Aguascalientes

Eduardo Solís
Diario de Chiapas

Se presentó en Aguascalientes la quinta fecha de NASCAR México Series, que se correrá en el OAM los días 8 y 9 de junio.

Estuvieron presentes Humberto García, Director Operativo de NASCAR México; Carlos Cordero, Gerente del Óvalo Aguascalientes y Andrea Lozano, piloto de Trucks México; además vía zoom, Regina Sirvent de NASCAR Challenge.

En virtud de las altas temperaturas que se registran en diferentes lugares del país, Humberto García dio a conocer que la carrera de NASCAR iniciará a las 13:30 horas.

Ante la pregunta si como ocurrió en Monterrey, habrá periodos en que se detenga la prueba para hidratar a los pilotos que llegan a soportar temperaturas adentro del auto superiores a los 60 grados, comentó: "Eso se sabrá el día de la carrera por el momento no se tiene contemplado y el programa sigue como estaba previsto".

Cordero recomendó a los aficionados llevar sombrillas para protegerse del sol y aclaró que el Óvalo Aguascalientes México está listo para una hidratación necesaria para el público, aclarando que el OAM es el mejor óvalo de Latinoamérica y de algunos lugares de Estados Unidos.

Regina Sirvent y Andrea Lozano hablaron que la importancia que tiene que las mujeres sean tomadas más en cuenta en deportes considerados más para los hombres.

"Sería maravilloso ganar en mi tierra y ya en algunas carreras de este año estuve cerca del podio por lo que no descarto esa posibilidad", aclaró Lozano. Habló también que si bien es muy agotador correr con tanto calor, que está preparada físicamente para ello.

Conocen la ruta a Los Ángeles

Para el béisbol que define a los equipos que irán a disputar medallas en olos Olímpicos

Agencias
Diario de Chiapas

Los Juegos Olímpicos de París 2024 todavía no se inauguran, pero el camino del béisbol hacia la justa veraniega de Los Ángeles 2028 comenzará en noviembre próximo con la celebración del Premier 12, el torneo de la disciplina más importante a nivel de selecciones nacionales auspiciado por la World Baseball and Softball Confederation (WBSC), máximo organismo rector de este deporte a nivel mundial.

Las escuadras que se darán cita competirán con sus jugadores titulares en el certamen a celebrarse del 9 al 24 de noviembre, donde México, rankeado mundialmente en el segundo lugar solo por debajo de Japón, buscará el título del torneo cuatrienal y mantenerse en la élite de este deporte.

Si bien el proceso clasificatorio para el beisbol rumbo a Los Ángeles 2028 no se ha publicado, la importancia del Premier 12, equivalente a un Campeonato Mundial en otros deportes, anticipa que será la manera de definir a los países que formen parte del torneo olímpico en territorio estadounidense.

"Estamos segundos en el ranking. Previamente obtuvimos un cuarto lugar, luego un tercero y ahora vamos por el campeonato, no va a ser fácil, todas las selecciones entienden la importancia de este torneo al ser el camino a Los Ángeles 2028, los países vienen con su primer equipo, esta es la primera llamada a la justa y todos la quieren tomar", comentó Guillermo Ramírez González, presidente del Comité Organizador Premier 12, Grupo A.

Asimismo, destacó el arduo trabajo interinstitucional que se ha realizado de la mano de la CONADE, la WBSC y los Estados para que, una vez más, México funja como sede de uno de los torneos más importantes de la disciplina que se realizará en el Estadio Panamericano de Jalisco y el Santa Teresita en Nayarit.

Sinner a octavos enrachado

El italiano avanzó a los octavos de final de Roland Garros con buen ritmo en pista

Agencias
Diario de Chiapas

Jannik Sinner (N° 2 del mundo) encadenó su décima victoria al hilo en Grand Slam al derrotar al ruso Pavel Kotov (56°) por 6-4, 6-4 y 6-4 y sacó boleto a los octavos de final de Roland Garros por cuarta vez en su carrera.

El italiano de 22 años, que fue campeón en el Abierto de Australia y ahora sigue en carrera por el número uno del mundo, no ha perdido un set en su ruta hacia la segunda semana de París y se ha mostrado en cada duelo dominador sin dejar ningún síntoma de los problemas físicos que le obligaron a retirarse de Madrid y perderse Roma.

Si Sinner levanta la Copa de los Mosqueteros le arrebatará al serbio Novak Djokovic el número 1 del mundo, convirtiéndose así en el primer italiano en lograrlo.

En octavos, se medirá contra el ganador del duelo entre el francés Corentin Moutet y el austríaco Sebastian Ofner. Su rival de este viernes, que había eliminado en la ronda previa al suizo Stanislas Wawrinka, no le causó más problemas que los dos anteriores, a los que también batió en tres sets.

El italiano Matteo Arnaldi (35°) dio el golpe en la tercera ronda de Roland Garros. Luego de dos horas y 33 minutos, borró del mapa al ruso Andrey Rublev (6°) con parciales de 7-6 (6), 6-2 y 6-3 para sentenciar la eliminación del primer top ten del cuadro masculino.

2

Su ranking en la gira mundial de la ATP que lo tienen como favorito

Sólido durante todo el encuentro y con mucha capacidad de resolución a pesar de no ser el favorito, el nacido en San Remo, de 23 años de edad, sorprendió a todos en el estadio Suzanne Lenglen y eliminó con absoluta justicia al moscovita, sexto del planeta, que lució desbordado emocionalmente y protagonizó repetidos actos de locura a lo largo del compromiso.

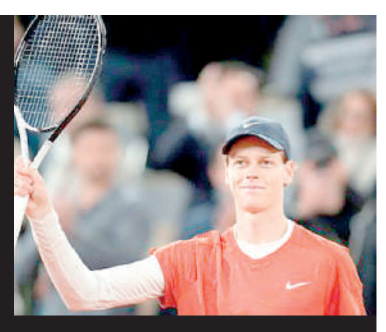

El título en disputa

Agencias
Diario de Chiapas

Real Madrid busca una "orejona" más, el Dortmund acabar con el dominio en finales de Champions de los merengues

El Real Madrid de Carlo Ancelotti hará historia por cualquier ángulo que se busque si conquista la Champions League este sábado en la final ante Borussia Dortmund, pero un caso especial es el de Luka Modric, leyenda viva que alcanzará al mítico Paco Gento como el máximo ganador de títulos europeos del club, con seis.

Cierto, también alcanzarán ese hito Dani Carvajal, Toni Kroos (cinco con Real Madrid y una con Bayern Munich) y Nacho, pero el caso de

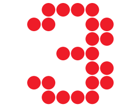

Los alemanes jugarán su tercera final, la última fue en 2013

Modric resalta por el protagonismo y el liderazgo en 12 temporadas mágicas desde que firmó con el equipo merengue.

En caso de vencer al Borussia Dortmund, además de unirse al club de máximos ganadores de la Champions, Modric y Nacho serán los jugadores con más títulos en la historia del Real Madrid, con 26, dejando atrás a Marcelo, Benzema, Kroos y Carvajal, que se quedarían con 25.

Modric es el rostro veterano del Real Madrid que hoy está plagado de jóvenes relucientes que tienen un futuro prometedor, pero cuyas carreras seguirán muy lejos de la que forjó el croata.

Si bien el rendimiento de Modric ha bajado en las últimas temporadas, no quiere decir que no sea valorado en un equipo plagado de estrellas, que este sábado buscan el trofeo.

BOSTON QUIERE EL TÍTULO 18, MAVERICKS SU SEGUNDO EN LA NBA EN ESTE 2024

Lista la final de la NBA

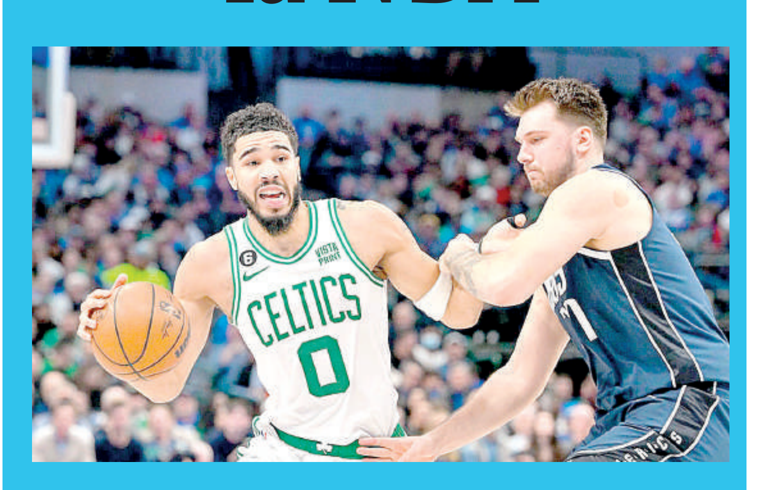

Agencias
Diario de Chiapas

Bienvenidos a las Finales de la NBA de 2024, que enfrentarán al equipo más dominante de la temporada contra un aspirante al título que se rehizo a mitad de la campaña.

Los Boston Celtics, con 64 victorias gracias a la ofensiva más eficiente en la historia de la NBA, solo han perdido dos veces durante los playoffs y están liderados por el juego de Jayson Tatum y el MVP de las finales de la Conferencia Este, Jaylen Brown.

Mientras tanto, los Dallas Mavericks, quinto preclasificado, solidificaron su reclamo como el mayor ganador de la fecha límite de cambios. En febrero, la franquicia agregó al centro Daniel Gafford y al ala-pívot P.J. Washington, quienes han encajado perfectamente con el dúo estelar de Dallas formado por Luka Doncic y Kyrie Irving para crear un matagigantes en la Conferencia Oeste.

¿Conseguirá Boston su campeonato número 18 y establecerá un nuevo récord de la NBA, o Dallas levantará el Trofeo Larry O'Brien por primera vez desde 2011, cuando el entrenador Jason Kidd ayudó a los Mavericks a conseguir su único título como jugador?

Boston es, junto a Lakers, los equipos con más títulos de la NBA con 17

Los Celtics ganaron 64 juegos durante la temporada regular, la mayor cantidad en la conferencia desde el Miami Heat liderado por LeBron James en 2012-13, y ese dominio se ha trasladado a los playoffs.

Los Mavs eliminaron a tres de los cuatro primeros sembrados del Oeste (el No. 4 LA Clippers, el No. 1 Oklahoma City Thunder y el No. 3 Minnesota Timberwolves) debido a su dúo de superestrellas, profundidad y defensa. Doncic e Irving se destacaron en situaciones difíciles.

Faraón Ramsés II: El misterio de su sarcófago de oro

EXCÉLSIOR (MÉXICO) / JC PONCE/EUROPA PRESS

Según un nuevo estudio, un fragmento de sarcófago descubierto bajo el suelo de un centro religioso pertenece a Ramsés II, uno de los faraones del antiguo Egipto más conocidos.

Los arqueólogos desenterraron el artefacto de granito en 2009 dentro de un edificio copto en Abydos, una antigua ciudad en el centro-este de Egipto. El equipo, dirigido por los arqueólogos Ayman Damrani y Kevin Cahail, había determinado que el sarcófago había pertenecido a dos individuos en momentos diferentes. Sin embargo, sólo pudieron identificar a este último: Menkheperre, un "sumo sacerdote de la dinastía XXI", que vivió aproximadamente en el año 1000 a.C., según un comunicado del CNRS, la agencia de investigación científica nacional de Francia.

El propietario inicial del sarcófago, un recipiente cubierto de adornos y textos tallados, seguía siendo un misterio. Pero los arqueólogos sabían que había pertenecido a una "figura de muy alto rango del Nuevo Reino egipcio", según el comunicado.

Investigaciones adicionales permitieron al egiptólogo Frédéric Payraudeau, profesor e investigador de la Universidad de la Sorbona en Francia, conectar a Ramsés II (también escrito Ramsés II) con el sarcófago. Para ello, descifraron un cartucho olvidado, un grabado de forma ovalada que representa el nombre de un faraón, "del mismísimo Ramsés II".

CONTINÚA EN LA PÁGINA 31

Semilleros Creativos conmemoran el Día Mundial del Medio Ambiente

Secretaría de Cultura
Diario de Chiapas

El 5 de junio se conmemora el Día Mundial del Medio Ambiente, por lo que los Semilleros Creativos han preparado una amplia programación con el objetivo de reflexionar, en comunidad, sobre el cuidado, la preservación y el mejoramiento de este.

Los Semilleros Creativos son grupos de formación artística gratuita con enfoque comunitario para la niñez y las juventudes del país, donde se promueve su participación en la vida artística, el pensamiento crítico y su posicionamiento como agentes culturales.

De esta forma, el lunes 3 de junio de 2024, el Semillero Creativo de Dibujo, Pintura y Muralismo en Ixcamilpa de Guerrero, Puebla, llevará a cabo una jornada de plantación de árboles en su comunidad. El punto de reunión será a las 16:00 h, en el DIF municipal, ubicado en 2 Sur, Ixcamilpa de Guerrero.

Ese mismo día, en el estado de Querétaro, participantes del Semillero Creativo de Fotografía y Artes visuales en Cadereyta de Montes, invita a reconocer la flora y fauna del semidesierto de la región, por medio de una exposición de postales fotográficas con la técnica de cianotipia. Quien acuda a esta muestra podrá llevarse a casa una postal acompañada de frases, consejos de conservación e información del ambiente local. La cita es en la Casa de la Cultura de Villa Progreso, Manuel Doblado s/n, San Miguel, Villa Progreso, a las 15:00 h.

Por su parte, el Semillero Creativo de Grabado y Dibujo en Chihuahua, Chihuahua, realizará el martes 4 y miércoles 5 de junio, un taller plástico para la creación de maceteros con materiales reciclables, en donde se abordará la importancia de la preservación ambiental y se compartirán estrategias para el cuidado de los recursos naturales locales. Esto se llevará a cabo de 15:00 a 19:00 h, en el Centro Cultural Quinta Carolina, Av. Dostoievski y Av. Monte Everest s/n, Quintas Carolinas.

El miércoles 5 de junio, integrantes del Semillero Creativo de Circo en Santa Cruz de Juventino Rosas, Guanajuato, invita al público en general a contemplar la muestra performativa en la cual las y los participantes serán piezas vivientes de una galería que visibilizará el daño que ha generado la industrialización al medio ambiente. La cita es a las 17:00 h, en el Patio de la capilla antigua, ubicado en Luis Echeverría Álvarez s/n, San Julián Tierra Blanca.

Este mismo día, en Zacatecas, niñas, niños y jóvenes del Semillero Creativo de Teatro en Jerez realizarán un día de campo con la participación de la comunidad, con el objetivo de convivir y crear un vínculo emocional con su entorno. Se pretende que, con esta actividad, las y los participantes adquieran empatía y deseos por proteger y defender la naturaleza. El punto de reunión será el jardín "Miguel Hidalgo", localizado en el centro de Jerez, a las 15:00 h.

De igual forma, en Aguascalientes, del lunes 10 al viernes 14 de junio, de 16:00 a 20:00 h, el Semillero Creativo de Dibujo, Pintura y Modelado en Aguascalientes realizará un mural colectivo, en el que se plasmarán escenas de la naturaleza, mostrando su aprecio y amor por la madre tierra.

A estas acciones se suma la programación del resto de Semilleros Creativos del país. Para conocer la cartelera completa y obtener más información, consulta las redes sociales @VinculaCultura y la página web culturacomunitaria.gob.mX

■ **Fallecimiento, 1 de junio...**

Helen Keller: escritora y activista social, sordociega estadounidense

Comisión Nacional de los Derechos Humanos

Helen Keller nació el 27 de junio de 1880, en Tuscumia, Alabama, Estados Unidos. Fue una icónica oradora, activista, escritora y filántropa destacada; recaudó dinero para la Fundación Americana para Ciegos, fue miembro del Industrial Workers of the World, donde escribió desde 1916 a 1918 y defendió la emancipación de las mujeres, ya que *"las mujeres han descubierto que no pueden confiar en la caballerosidad de los hombres para darles justicia"*. Concretamente, respaldó las campañas por el control de natalidad. De igual manera abogó por los derechos de las y los trabajadores, además de ser una figura activa de la Unión Estadounidense por las Libertades Civiles tras cofundarla en 1920.

La vida de Helen Keller fue complicada, con tan solo 19 meses de nacida comenzó a presentar síntomas de una enfermedad que en su época definirían como 'congestión cerebro-estomacal', pero de acuerdo a médicos en la actualidad, todo apuntaba a ser sarampión, escarlatina o meningitis. La enfermedad le dejó diversas huellas: sordera, ceguera e incapacidad de hablar. Pero su intelecto pudo más que todas sus limitaciones: con tan solo siete años de edad, ya había inventado más de sesenta distintas señas que podía emplear para comunicarse con su familia.

En 1886, Helen viaja con su padre a Baltimore para verse con el otorrinolaringólogo J. Julian Chisolm, quien luego de observarla les recomendó a Alexander Graham Bell, un especialista en niños sordos en la ciudad de Washington; el científico Alexander contacta a Anne Sullivan, una joven de 20 años con discapacidad visual que había cursado clases en el Instituto Perkins para Ciegos y había sido una estudiante ejemplar. Alexander Graham, convencido del talento y dedicación de Anne Sullivan, la recomienda con la familia Keller, resultando una pieza fundamental para la vida de Helen. Anne Sullivan empezó inmediatamente a trabajar con ella enseñándole a leer, escribir y hablar. Así, Helen pudo empezar a entender su entorno. Anne trataba a Helen como a sus otros alumnos, sólo que, en vez de hablarle, deletreaba las palabras en su mano. En solo once lecciones, apoyando un dedo en su garganta y otro en sus labios, Helen logró articular sus primeras cuatro palabras, imperfectas sí, pero hermosas. En pocos meses, gracias a su maestra Anne Sullivan, Helen sabía leer y escribir el sistema braille y utilizar el lápiz.

Anne interpretaba en las manos de Helen lo que los profesores decían en clase y transcribía en los libros utilizando el sistema Braille. Helen llegó a superar en las notas a muchos compañeros sin discapacidad. Keller fue a la escuela de Cambridge para señoritas desde 1896 y en el otoño de 1900 entró en la Universidad de Radcliffe, donde se graduó «Con Honores» siendo **la primera persona sordo-ciega en obtener un título universitario.** Aquí, escribió su primer libro: "La historia de mi vida", que se convirtió más adelante en una obra clásica.

Con el paso del tiempo, Helen Keller se convirtió en una excelente oradora, comenzó a montar a caballo, nadaba, jugaba al ajedrez. Daba conferencias. Vivía de esas conferencias, decorosamente. También realizaba giras que abarcaban gran parte del territorio de los Estados Unidos.

Helen colaboró en la creación de la Fundación Americana para los Ciegos, con el objetivo de ofrecer servicios a otras personas ciegas. Llegó a ser famosa, invitada por muchos países y recibió títulos de Honor de diferentes universidades extranjeras. En 1964, Helen fue galardonada con la Medalla Presidencial de la Libertad, el más alto premio para personas civiles otorgada por el presidente Lyndon Johnson. Un año más tarde fue elegida como La mujer del "Salón de la Fama", en la Feria Mundial de Nueva York.

La escritora y oradora Helen Keller falleció el 1 de junio de 1967, a los 87 años de edad (sic), en Easton, Connecticut, Estados Unidos.

Carta de Helen Keller:

"...En ese tiempo sus cumplidos hacia mí eran tan generosos que me sonrojo al recordarlos. Pero ahora que apoyo al socialismo, me recuerda a mí y al público que soy ciega y sorda y especialmente responsable de errar. Debo haberme empequeñecido en inteligencia desde que lo conocí… ¡Oh, ridículo Brooklyn Eagle! Socialmente sordo y ciego, defiende un sistema intolerable, un sistema que es la causa de gran parte de la ceguera y sordera física que nosotros tratamos de prevenir." - Al editor de Brooklyn Eagle...".

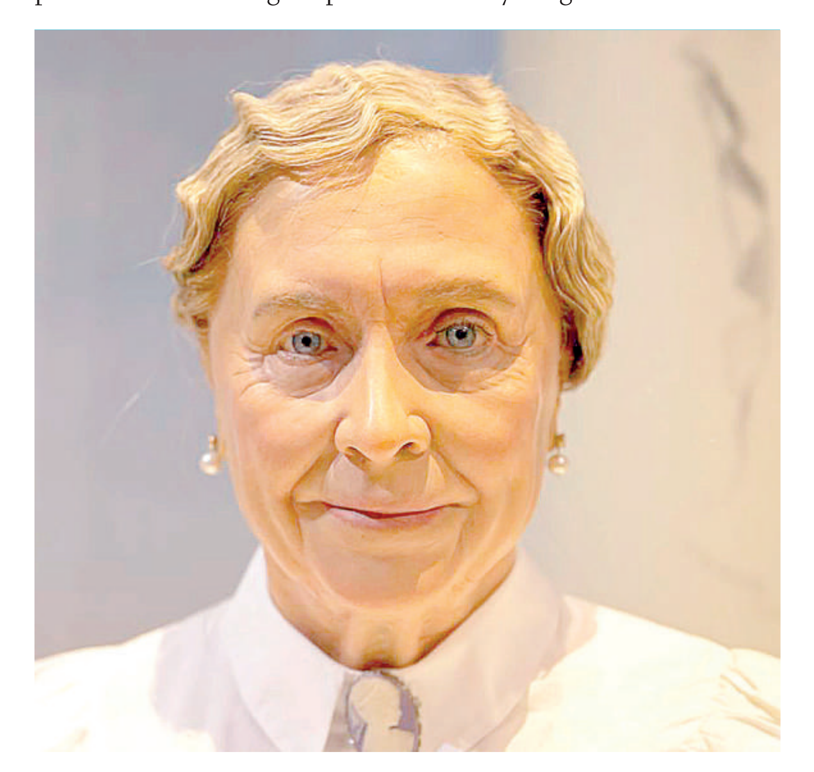

[FOTO: CORTESÍA]

EFEMÉRIDES 1 de Junio

Luis R. Gordillo
Tuxtla Gutiérrez, Chiapas

1533: Se funda la ciudad de Cartagena de Indias, hoy Colombia.

1924: Ford saca al mercado el automóvil número 10 millones.

1926: Nace Norma Jean Baker, mejor conocida como Marilyn Monroe.

1929: Moses Howard (Moe), Lawrence Fine (Larry) y Jerome Howard (Carly) forman "Los tres Chiflados".

1968: Muere Hellen Keller, autora, activista y oradora: era sorda y ciega.

1998: Muere José "El Sargento" Pedraza, medallista de Plata en México 68.

2006: Muere la popular cantante española Rocío Jurado.

2008: Muere el icónico diseñador francés Yves Saint Laurent.

Hoy: Día de la Marina Nacional

HOY CUMPLEN AÑOS:

Morgan Freeman
Amanda Miguel
Alanis Morissette
Heidi Klum

Papel, tinta y verso...

Enrique Flores Amastal

Ciudad de México

VIVIR

Con el polvo en los zapatos
el caminante descansa
bajo la sombra fresca
que le brinda un hermoso framboyán.
Enjuga el sudor de un medio día.
De bolsa de viaje saca
su botella con agua,
humedece los labios
antes de tomarlo,
así calma su sed y mitiga
un poco su hambre.
Es un eterno caminante,
va en busca de su destino,
hace varios lustros que lo sueña,
dejó todo, hacienda y bienestar,
tomó algunas ropas
y se hizo a los caminos
sin rumbo fijo, solo el sueño.
En ese transitar ha sido
muchos hombres, compartió
anhelos con varias mujeres,
sonrieron juntos al ver sus vidas,
pero él no tenía sitio seguro.
Se multiplicó y cumplió con lo inmediato,
pero no abandonó su sino.
Ahora bajo el frescor de la sombra
se cuenta su historia, cierra los ojos,
mira y busca en su interior,
le pregunta a su sangre,
al aire que respira:
¿Voy en el camino correcto?
No hay respuesta, la sangre
y la respiración siguen sus ciclos
en silencio, siempre en silencio.
Nada es lo que es, aunque se mire,
vemos cosas diferentes,
vivimos historias diferentes.
Duele la soledad, cuando
aún se está vivo, para contarse,
los éxitos no importan, pesan más los
Fracasos.
Es necesario vivir
para contarse su propia historia.

Enrique Flores Amastal

[FOTO: EXCÉLSIOR]

(Viene de Portada)

Faraón Ramsés II...

Excélsior (México)
JC Ponce/Europa Press

Ramsés II fue el tercer gobernante de la XIX dinastía del antiguo Egipto y gobernó desde 1279 hasta 1213 a.C. Es conocido por expandir el imperio de Egipto a lo que hoy es Siria y por sus proyectos de construcción, incluida la expansión del Templo de Karnak.

En 1881, la momia y el ataúd de Ramsés II fueron encontrados en un escondite "secreto" en Deir el-Bahari, un complejo de templos en las afueras de Luxor, que contenía los restos de otros 50 miembros de la nobleza, incluido su padre, según el Museo de Egipto. Su ataúd, muy ornamentado, se considera "uno de los ataúdes más llamativos del antiguo Egipto", según el Centro de Investigación Estadounidense en Egipto.

Antes de ser colocado en el sarcófago recién encontrado, Ramsés II fue enterrado en un ataúd de oro ahora perdido y trasladado a un sarcófago de alabastro, que fue encontrado destruido en su tumba por saqueadores. Posteriormente fue trasladado al sarcófago de granito, que Menkheperre había trasladado a Abydos para usarlo él mismo, informó La Brújula Verde.

"Este descubrimiento es una nueva prueba de que en aquella época el Valle de los Reyes era objeto no sólo de saqueos sino también de reutilización de objetos funerarios por parte de posteriores soberanos", según el comunicado.

El estudio fue publicado en la revista Revue D'Égyptologie.

¿Cómo implementar la inteligencia artificial en nuestra vida diaria?

Newsweek en Español
Hiram Monroy

No es un secreto que estamos adentrándonos en una era digital, en donde la adopción de tecnologías innovadoras se ha convertido en un imperativo para las personas que buscan mantenerse competitivas. La inteligencia artificial (IA) está robando terreno y se presenta como una herramienta transformadora cuya implementación puede potenciar la eficiencia, la toma de decisiones y la productividad. Sin embargo, el camino hacia su transición exitosa dentro de nuestras tareas diarias, puede aún parecer desafiante.

Según un estudio realizado por AMD, dos de cada tres líderes de tecnologías de la información (TI) están aumentando sus inversiones en procesos con IA, para eficientar los modelos de trabajo y mejorar la productividad de sus empleados. Además, tres de cada cuatro líderes consultados son optimistas sobre los beneficios potenciales de esta tecnología, que van desde aliviar las cargas de trabajo hasta soluciones automatizadas de ciberseguridad.

Para iniciar este emocionante viaje hacia la integración de la IA, es crucial evaluar y comprender las necesidades y desafíos únicos que las personas presentan en su día a día. Por ende, las soluciones tienen que ser personalizadas también y no solo aprender de la inteligencia artificial por estar en "tendencia", aunque la realidad es que hemos estado experimentando la IA en nuestras tareas cotidianas sin darnos cuenta.

[FOTO: ADOBE STOCK / IA GENERATIVA]

LE DA VIDA A LAS TRASNOCHADAS . . .

TOKISCHA

SU NUEVO SENCILLO: "SOL"

FOTO: RICHARD CORDONES.

Lilia Reyes / Warner Music México
Diario de Chiapas

La artista internacional **Tokischa** inaugura una nueva era con su último sencillo, "**Sol**". El ensoñador ritmo de reguetón alternativo de "**Sol**" encierra la esencia misma del verano, invitando a los oyentes a un mundo de fiesta sin complejos y momentos sin preocupaciones. La versatilidad artística de **Tokischa** brilla con luz propia en este tema en el que explora nuevos ritmos, mostrando su evolución musical y su capacidad para ampliar los límites de su arte. "**Sol**" ya está disponible en todas las plataformas digitales.

"**Sol**" es la banda sonora perfecta para cuando vas manejando de noche, ya que su resonante fusión de elementos alternativos y de reguetón exige toda la atención. En el video musical de "**Sol**", **Tokischa** refleja su trayectoria a través de un momento oscuro, consumiendo sustancias y trabajando en un centro de llamadas, hasta su aspiración a una carrera musical, marcando un momento clave de autorrealización y valentía. El video inspira a la audiencia con su mensaje de va a salir el sol, demostrando que es posible superar los momentos difíciles y que, tarde o temprano, llegarán días mejores para aquellos que apuestan por sí mismos.

"**Sol**" sigue a la reciente asociación global de **Tokischa** con Warner Music Latina. Junto con su mánager Angélica Piche y con el apoyo de Atlantic Records, **Tokischa** se dispone a lanzar su propio sello discográfico, "SOL". A través de esta empresa, no sólo publicará su música, sino que también apoyará a nuevos talentos cuyas visiones coinciden con la suya. Esta plataforma refleja el compromiso de **Tokischa** con la autenticidad, que le permite expresar libremente su verdadero yo, un sentimiento que espera compartir con los demás.

Tokischa anunció recientemente su gira ***"Naci Perra Pride Tour"*** con motivo del Mes del Orgullo LGBTQ+. La gira por 15 ciudades comenzó este 30 de mayo en San Diego (California) y recorre Estados Unidos con paradas en ciudades como Los Ángeles, Miami y Nueva York, para concluir en Hollywood (Florida) el 30 de junio. **Tokischa**, que actuará en festivales de renombre como LadyLand Festival, Toronto Pride y LA Pride 2024 In The Park, promete actuaciones innovadoras y sin complejos para elevar a la comunidad LGBTQ+. Además, sus recientes colaboraciones, como "Ride or Die, Pt. 2" con Sevdaliza y Villano Antillano, están ganando reconocimiento mundial y escalando posiciones en la lista de las mejores canciones de Spotify Global, consolidando su estatus de estrella emergente.

WILL SMITH HABLA EN ESPAÑOL Y DA IMPORTANTE ANUNCIO PARA LOS MEXICANOS

Agencia México
Diario de Chiapas

Will Smith sorprendió a sus seguidores al aparecer en redes sociales hablando español para confirmar que en las próximas horas visitará México.

En su cuenta de Instagram, el actor estadounidense anunció que visitará el país azteca como parte de la promoción de la película Bad Boys 4.

"México querido, este sábado voy a estar ahí con Marty Mar para nuestra premier en Toreo Parque Central, será una noche espectacular. Quiero a verle ahí (sic)", se le escucha decir a Will.

De esta manera, el protagonista de la saga Bad Boys informó que visitará Naucalpan, para convivir y saludar a sus fanáticos mexicanos.

Cabe destacar que "Bad Boys 4: Ride or die", se estrenará en las salas de cines el próximo 14 de junio de 2024, por lo que Will Smith y Martin Lawrence visitarán México días antes de su estreno en el país latinoamericano.

De acuerdo con los directores del proyecto, Adil El Aarbi y Bilall Fallah, esta nueva entrega de Bad Boys con Will Smith y Martin Lawrence estará cargada de más risa y acción.

Disfrutan convivir cada fin de semana con las personas que más aprecian
• PÁG 36-37

BOGA

Sábado 1 de [illegible] 4

DIVERSIÓN SOCIAL

Dándolo todo.

El escotazo en la espalda.

La más rompecorazones pero sport.

Look sensual.

Crea tu estilo.

Ideas que te harán lucir genial y muy sexi en cualquier lugar.

Resalta tu personalidad.

Para que mejores tus fotografías.

Nunca dudes de tu belleza.

Top mini, short más mini y una camisita.

Outfits protagonistas

Un vestido cut out para verte sexy pero inocente a la vez. Combinación infalibe.

Usando las tendencias a tu favor.

el entallado, obvio se mega vale.

No tienes que andar entallada para parar corazones.

Agencia
Diario de Chiapas

Si andas solterita, o bien, amas ser la protagonista a donde quiera que vayas, entonces significa que quieres andar causando taquicardias a corazones ajenos. Para ello necesitas los ingredientes necesarios, y es hoy los traemos para ti, porque con estos outfits vas a causar no sólo taquicardias sino algunos infartos bebé.

Explota las redes.

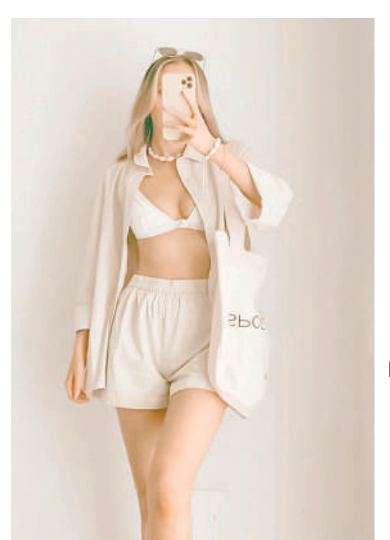
Misma línea, diferentes colores y texturas.

Arranca suspiros.

Te va a encantar.

Por si el clima anda medio frío, que no te arruine el plan.

Sensualidad.

Amaran tu atuendo.

Bello atuendo para el calor.

Es que este estilo es insuperable.

Perfecto para la fiesta.

El clásico de clásicos.

Sé una rebelde.

Gratas convivencias

Carlos Castro
Diario de Chiapas

Muy animados y contentas se ven algunos chiapanecos que aprovechan el fin de semana para divertirse en los eventos sociales, donde bailan, cantan y disfrutan de ricos platillos al lado de los anfitriones, quienes agradecen su presencia y calidad humana en momentos importantes que quedan grabado en el corazón de las personas que más aprecian. Cada uno muestra su mejor atuendo que los hace lucir geniales en cada fiesta, donde las fotografías nunca pueden faltar. ¡Enhorabuena!

Laura Montesinos y Christian Zepeda.

Lupita Vidal, María Elena de Bustamante y Carmen Vidal.

Valentina y Raúl.

Inés Bernal y Óscar López.

Viviana Gómez y Ricardo Simonin.

Paola Hidalgo y Gustavo Aguilar.

Majo Altamirano, Andrea Cisneros y Frida Coutiño.

Laura Zamaro y Jonny Romero.

Lizet Lameiro e Isabel Vázquez.

Maricarmen Cabrera y Juan de Dios Rodríguez.

Luisa Fernanda López y Karen Castro.

Francisco Miceli y Verónica **Chavarría.**

Rocío García y Daniel Vilchis.

María de los Ángeles y Georgina Velázquez.

Familia Rojas Aguilera.

Brenda Cameras y Mere Sainz.

Meryl y Alex.

Raquel Herrera y Sonia Arriaga.

Ricardo y Viviana.

Frida Cancino.

Soraya Zenteno y Estrella Pastrana.

Los mejores vestidos de graduación

Lo minimalista es lo de hoy.

Agencia

Diario de Chiapas

En el universo de los vestidos de graduación, la moda cobra vida y los sueños se hacen realidad. Durante años esperamos tener en nuestras manos la certificación que indica nuestra posición profesional y no hay nada como aprovechar dicho debut para impactar, estilísticamente hablando, a los asistentes.

Cada vestido es un lienzo en blanco que ha esperado ser transformado en una obra maestra. Los diseños para graduaciones se llenan de la creatividad reflejada en cascadas de encaje, drapeados, sedas y transparencias que fluyen entre los caminos de la sofisticación. Sin embargo, encontrar el diseño perfecto puede resultar un tanto abrumador, ¿quién no anhela tener un conjunto inigualable en dicha ceremonia? Creeríamos que todas.

Disfruta del vestido con escote.

Si eres invitada de honor este blazer te hará verte bien.

Los estampados tambien hacen juego en la graduación.

Luce genial.

Despierta pasiones.

Mírate diferente.

Un vestido para tan importante ocasión.

Simboliza fuerza.

Un espectacular vestido azul cobalto.

Vestido drapeado de Del Core.

Vestido corto de lentejuelas.

Vestido con capa.

Vestido lencero.

Lucirás increible con este vestido metálico.

Brilla con este vestido de lentejuelas.

El negro siempre saca de apuros.

Vestido plisado de Balmain.

Vestido transparente.

Destila elegancia.

TU AVIS

LA R

ESTAMOS CONTRATANDO Ayudante General, solicitud de empleo, Copia Curp, INE, comprobante de domicilio, 9651182914
(COD:111102)

SOLICITO AYUDANTE EN GENERAL, Sueldo semanal $1,200.00 inf al tel. . 963 1295938
(COD:111007)

SE SOLICITA AYUDANTE DE Chofer, interesados información al 9656520470
(COD:110999)

SE SOLICITA AYUDANTE que sepa manejar inf. al 967 163 00 00
(COD:111040)

SE SOLICITA AYUDANTE de Cocina, inf. 9632704868
(COD:111002)

SE SOLICITA Ayudante de Cocina, pagos diario o semanal) de lunes a sábado, información 9621673679
(COD:111257)

PROMOTORES

SOLICITAMOS: Promotores de Ventas casa por casa con experiencia, Postúlate y forma parte de nuestro gran equipo 9613653087
(COD:111101)

PROMOTOR DE CAMBACEO para Tonalá, San Cristóbal, Tuxtla, sueldo semanal $1,600.00 más comisiones, inf. 9614017484
(COD:110987)

SOLICITO PROMOTOR de 20 años en adelante, experiencia en ventas, Prestaciones de ley, de lunes a sábado, inf. 962 25908 53
(COD:110986)

Soriana

SOLICITA PERSONAL PARA LAS SIGUIENTES

ÁREAS:

SORIANA POLYFORUM
- BIZCOCHEROS
- CAJEROS PARCIALES

SORIANA TUXTLA
-CAJERO PARCIAL.
-COCINERO (A)
-BIZCOCHERO
-SURTIDOR DE FRUTAS Y VERDURAS.
-SURTIDOR DEL DEPTO DE BLANCOS.

REQUISITOS:
- PREPA TERMINADA
- 20 AÑOS CUMPLIDOS
- DISPONIBILIDAD DE HORARIO
- TURNOS ROTATIVOS

INTERESADOS PRESENTARSE CON SOLICITUD DE EMPLEO EN EL DEPARTAMENTO DEL CAPITAL HUMANO 5A. NTE. PTE. #2650 COL. 1° DE MAYO

Participación de l
Trabajadores de Moli
SA

A todas las personas que laboraron
fiscal 2023, favor de comunicars
Humanos, al siguiente número:
valvaradom@gruma.com, fatima
gruma.com de Lunes a Viern

Para Información sobre el pag
utilid

Ya con cita confirmada es nece
original y copia de ident

¡CONTRATACIÓN INMEDIATA!
CHOFER DE COLECTIVO
961 693 6612
961 240 6626
961 613 3004
NUEVA ADMINISTRACIÓN
CALZ. SAMUEL LEON BRINDIS #1460 COL. FRANCISCO I. MADERO

TIPO DE ANUNCIO: COMPRA☐ RENTA☐ SOLICITA☐ VENDE☐ BUSCA☐ TRASPASA☐ EMPLEO☐ BIENES RAÍCES☐ VEHÍCULOS☐ VARIOS☐

CUPÓN CLASIFICADO GRATUITO

Sábado 1 de Junio de 2024

Unicamente llene este cupón correctamente MÁXIMO 15 PALABRAS entréguelo en nuestras oficinas ubicadas en Libramiento Sur #1999, entre 20a. y 21a. Poniente, Tuxtla Gutiérrez, Chiapas (Con una copia de su INE), o enviarlo al correo:

clasificados@diariodechiapas.com

(Anotando nombre completo). El anuncio será publicado por 14 días, para aclaraciones, renovaciones acudir directamente a nuestras oficinas.

- NOMBRE COMPLETO:____________________
- DIRECCIÓN:____________________
- TELÉFONO:____________________
- TEXTO DEL ANUNCIO: ____________________

LA FECHA DE INICIO ESTA SUJETA A DISPONIBILIDAD DE ESPACIO Nos reservamos el derecho de modificar el mensaje, respetando la intención del anunciante, para gratuitos y pagados el anunciante es responsable de su contenido, Diario de Chiapas no se hace responsable de la calidad moral del anunciante, solo se aceptan cupones originales, para anuncios en la categoría de personales presentar copia de identificación oficial vigente anexo al cupón.

mail: clasificados@diariodechiapas.com   VIGENCIA DE ESTE CUPON: **30 DIAS**   Tels. 61 7 41 60 Ext. 2035

SOLICITAMOS PROMOTORES experiencia en Telefonía o Electrónica, lun-dom., descanso entre semana, capacitación pagada inf. 962 2113554
(COD:111264)

COCINERAS

BUSCAMOS COCINERA (o) preparación de hamburguesas, en Tonalá 9661271097
(COD:110990)

SE SOLICITA COCINERA de lunes a viernes. De 8:00am-4:00pm, pago semanal; inf. por whatsap al tel. 9671381407
(COD:111041)

SOLICITO EMPLEADA para elaborar antojitos de 2.30-11:00 pm de lun-sáb, inf. 963 1456383
(COD:111006)

CHOFERES

SE SOLICITA CHOFERES Ruteros en Tonalá (hombres), informes por Whatsapp 96612 84397
(COD:110761)

SOLICITAMOS CHOFER Vendedor edad de 23-50 años, licencia de manejo, sueldo base + comisiones, 963 1708 228
(COD:111008)

SOLICITO CHOFER DE CAMION 6 toneladas, sueldo semanal, licencia, responsable, Zona de trabajo Alvaro Obregón, inf. 9626090 589
(COD:111265)

SE SOLICITA CHOFER con licencia federal para la ruta Tapachula Escuintla y viceversa, inf. 9621512867
(COD:111263)

SOLICITO CHOFER Para venta de gua en rotoplas en Villaflores, inf. 965 1209629
(COD:111001)

SOLICITO CHOFER REPARTIDOR, licencia vigente del estado, experiencia en manejo de unidades 3.5 ton., tiempo completo. 963152997
(COD:111010)

MESEROS

SE SOLICITA MESER@S para restaurante. Inf. 9671 2916 68
(COD:111034)

RESTAURANTE SOLICITA Mesero (A) c/sexperiencia, de 8am-6pm en Villaflores, 965 6903876
(COD:110998)

MECANICO

SE SOLICITA MECÁNICO, interesados inf. 9611838301
(COD:111032)

REPARTIDORES

SE SOLICITA Repartidor ambos sexos, c/ experiencia, moto propia inf. 965120 5544
(COD:111103)

SE SOLICITA PERSONAL p/ restaurante, pago semanal. Martes a Domingo. Inf. 967158 9750
(COD:111042)

SE SOLICITA BARBEROS con experiencia y ganas de trabajar, para mayores informes al 962 4914333
(COD:111259)

SOLICITO LAVA LOZA, interesados comunicarse al WhatsApp al 9671410751
(COD:111039)

SOLICITO EMPLEADO DE Mostrador. Ofrecemos Aguinaldo, Sueldo fijo + comisiones, Imss. Inf. 966122 4285
(COD:110757)

SE SOLICITA VOLANTERO 150 diarias, contratación inmediata, inf. whatsapp 962 27 23771
(COD:111258)

SOLICITO EMPLEADA para trabajar en casa en Tapachula que sepa cocinar, Trabajo decente, (No cubanas), inf. 9621121493
(COD:111262)

ESTAMOS SOLICITANDO Meseros y Cocineras, ofrecemos sueldo base más propinas, inf. . 962 2112203
(COD:111261)

SE SOLICITA HOSTESS FEMENINO. Mar-dom de 2 -10 pm, $1,800 semanal+bonos. Facilidad de palabra. Inf. whatsapp 967 1696670
(COD:111038)

SE SOLICITA 4 ALBAÑILES y 6 ayudantes generales, es para una obra en Tonalá Chiapas. Inf. 9661140705
(COD:110989)

as Utilidades de los
nos Azteca de Chiapas
de CV

MA SE CA

n 60 días o más durante el ejercicio
se al Departamento de Recursos
961 618 8000 y/o a los correos:
ae433@gruma.com, mjimenez@
es en horario de 9am a 5pm.

o correspondiente al reparto de
ades.

sario acudir personalmente con
tificación oficial vigente.

3/Jun

CASAS RENTA

CASA EN RENTA Fracc Privado acceso a Libramiento Norte, 4 habitaciones, $14,600.00 más deposito, incluye mantenimiento, 9612187346
(COD:111109)

RENTO CASA Fracc privado Valle Verde 2 plantas, 3 recamaras con closet la principal con baño y vestidor, 9612338001
(COD:111141)

RENTO CASA Nueva, amueblada Fracc. Bosques de Sayab Berriozábal, Renta $10,000 Depósito $10,000.00, whatsapp 961 2037668
(COD:111208)

SE RENTA Bonita casa en esquina en Fracc. La Gloria, Excelente ubicación, 9611003811
(COD:111152)

SE RENTA CASA 3 habitaciones, 2 y medio baños, gas estacionario, clóset, barrio de Microondas. 963 125 8211
(COD:111080)

RANCHOS

SE VENDEN 426 Hectáreas en Cintalapa, $35,000.00 por hectárea, se Vende Todo el Rancho, Inf. 9613026520
(COD:111246)

VENDO RANCHO 40 Hectáreas, con instalaciones, luz y agua, Potreros, a un lado de San Fernando Chiapas, inf. 9614627575
(COD:111253)

VENDO RANCHO para descanso y negocios: pista motocross, senderismo, cabañas, Cintalapa km 61+200 cerca Col Lázaro Cárdenas, 9616101983
(COD:111211)

VENDO RANCHO carretera Arriaga Tonalá, 60 hectáreas, servicios agua, luz corrales de manejo, bodega, inf. 9613729015
(COD:111274)

TERRENOS VENTA

10 HECTAREAS Temporal, zona cálida, buena tierra para Cacahuate, maíz o frijol a 40 minutos de Pujiltic, 9921157645
(COD:111124)

TERRENO EN Col. Comitán a 5 cuadras del Fracc. Poetas, Tuxtla Gtz. $375,000 apto para crédito Infonavit 9613221221
(COD:111115)

TERRENO EN VENTA 4 Hectáreas a orilla carretera a un kilómetro de Gasolinera de las Limas, escritura Pública, 9617017104
(COD:111220)

TERRENO EN VENTA en Copoya justo detrás de la Iglesia de la Candelaria, 840 M2. Escritura pública, inf. 9612697172
(COD:111159)

EN VENTA 2 Hectáreas, en los Sabinos, con todos los servicios, terreno plano, inf. 9631025207
(COD:111191)

SE VENDE TERRENO de 10x25 en Comitán, inf. 961 4602144
(COD:111104)

SE VENDE TERRENO de 16.70x13.50 M2 ubicado en 4a. Nte y 19 Ote Tuxtla Gutiérrez, inf. 9612293028
(COD:111155)

SE VENDE TERRENO en Berriozábal 500 M2. Bien ubicado, servicio de luz, escritura pública, Inf. 9617017104 (COD:111225)

SE VENDE TERRENO en el Jobo 30x43, agua, luz, a 100 metros de la carretera , escritura pública, 9617017104
(COD:111222)

VENDO 8 HECTAREAS DE TERRENO Frente a 3 Marías, informes Sr. Guillermo Granados 9612521816
(COD:111212)

TERRENO 10x40 en Colonia el limón Mpio. San Fernando, cuenta con escritura pública, inf. 961701 7104
(COD:111236)

VENDO LOTE Ubicado en barrio Cerrito Nitre en Comitán, escrituras públicas, el agua pasa enfrente del terreno, 9632304140
(COD:111082)

VENDO LOTES en Tonalá de 10x20 atrás de escuela secundaria, escritura pública (propiedad privada) servicios cerca, inf. 9661053049
(COD:111153)

VENDO TERRENO 10x20 cerca de Pollo Brujo en el Par Vial de la 7 Sur $800,000 a tratar, 96230 95007 (COD:111146)

VENDO TERRENO Libramiento Nte. Pte. Frente a Plaza Sol, 6x16.50, escritura pública, servicios de agua, drenaje, 961701 71 04 (COD:111238)

VENDO 4 LOTES de 10x20=800 M2 en entrada de Tonalá Col. la Joya, escrituras públicas, 961 3729015
(COD:111269)

VENDO TERRENO 20x20, en Colonia Libertad, cuenta con 2 recámaras, servicios de luz eléctrica, un baño completo, 9617017 104
(COD:111234)

TERRENO DE 8,500 M2 en Col. Azteca / Industrial, Documentos en regla, Informes 9612293028
(COD:111156)

VENDO LOTES a 600 metros del Boulevard Akishino a un costado del Fracc La Sierra Inf. 9621888218
(COD:111147)

VENDO TERRENO con Casa en paso limón, 10x20, árboles frutales, cuenta con escritura pública, Todos los servicios. 9617017104
(COD:111229)

VENDO TERRENO 9 Hectáreas Ubicado a un costado de Fracc. Mactumactzá, Tuxtla con Vista panorámica, informes 9614627555
(COD:111163)

VENDO TERRENO de 15x41 M2. Ubicado en Col. Juárez, documentos en regla, inf. 9612293028
(COD:111154)

VENDO 2 LOTES frente a la salida del Fracc jardines del Grijalva, Ejidales, $350,000.00 C/u. precio a tratar 9617728067
(COD:111114)

VENDO LOTE Col. las Granjas de 10x10, con una pequeña casa de losa, precio $350,000. inf. 9611904 369
(COD:111266)

VENDO TERRENO 10x33 a 2 cuadras del centro de Comitán, todos los servicios, documentos en regla, notariales, 9631025207
(COD:111189)

VENDO TERRENO 40x50, en Berriozábal, servicios de luz eléctrica, Escritura pública, Fracc. el Edén, inf. 9617017104
(COD:111226)

VENDO TERRENO En Cintalapa de 12.30 metros de frente por 28.03 de largo, inf. 9612179338, 9611930620
(COD:111158)

VENDO TERRENO en Comitán a una cuadra del periférico, Trato directo, escrituras en regla pagado 2024, inf. 9631357843
(COD:111197)

VENDO TERRENO en el barrio los vertientes, aproveche la oportunidad, a orilla de la carretera internacional, whatsapp 96317 19262 (COD:111198)

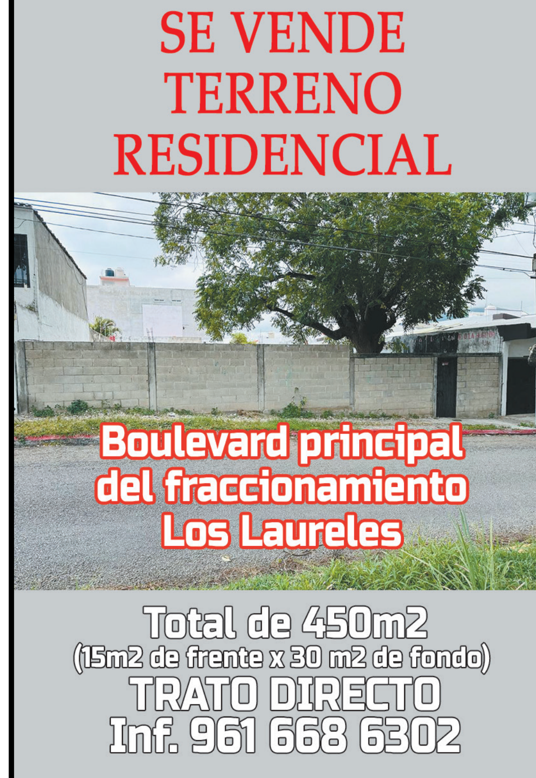

VENDO TERRENO en el Jobo, 10x20, luz, cerca del kínder y el tanque de agua, (transporte público), información al tel. 9617017104 (COD:111235)

VENDO TERRENO en Montenegro a 15 minutos del centro, 10x20 precio $280,000.00 paga a 3 meses, informes al teléfono: 962 1509348 (COD:111148)

VENDO TERRENO a 5 minutos de San Cristóbal, escritura pública, servicios luz y agua, inf. 96710 31789 (COD:111118)

VENDO TERRENO en Villa las Rosas cerca del Hospital Básico, agua suficiente haciendo pozo o noria, 9921157645 (COD:111123)

VENDO UN LOTE Por los Sabinos de 10x20 en $110,000.00 a tratar, Inf. 9611904369 (COD:111138)

TERRENOS RENTA

RENTO TERRENO 1000 M2 Céntrico: 12 Pte Sur 2175 entre 22 y 23 Sur, inf. 9611130670 (COD:111188)

HOSPEDAJE

CUARTO AMUEBLADO en la renta incluye luz, agua, internet, en frente pasa la ruta 27 y 38, (Comitán) 963 2252027 (COD:111081)

CUARTOS EN RENTA Amueblados en las palmas, con servicio de Internet, luz, agua, inf. 961 7017104 (COD:111221)

DEPARTAMENTOS VENTA

VENDO DEPARTAMENTO Planta baja, 2 habitaciones, crédito Infonavit, contado, $595,000.00 incluye gastos de trámites, 9613 153489 (COD:111111)

DEPARTAMENTO EN 3er nivel en Geo Montebello Chiapa de Corzo, $440 mil (No incluye gastos de trámite ni avalúos), 9611108 704 (COD:111193)

VENDO DEPARTAMENTO en Solidaridad 2 recamaras, 1 baño completo, sala, comedor, cocina, garaje, área de lavado, 961701 7104 (COD:111227)

VENDO DEPARTAMENTO frente a caña hueca, 3 recámaras con clima, sala, comedor, cocina, garage, alberca, 9617017104 (COD:111237)

LOCALES VENTA

SE VENDE LOCAL y Terreno frente Gasolinera Col. el Jobo inf. 9611587967 (COD:111107)

VENDO LOCAL COMERCIAL en el centro de Tapachula, 225 M2 en el primer cuadro de la ciudad, 9622037867 (COD:111149)

LOCALES RENTA

LOCAL CON BODEGA Apta para gimnasio, restaurante, escuela de artes, cerca de los andadores del centro de San Cristóbal 9671591216 (COD:111083)

RENTO LOCAL COMERCIAL semi equipado, ideal p/Consultorio, Spa, sala de recepción con aire acondicionado y baño, estacionamiento, 9614109935 (COD:111136)

RENTO LOCAL NUEVO Clima, Cocineta, Baño, 5a Calle Pte Sur 359 Zona Centro, Tuxtla Gtz. 9611 145 629 (COD:111213)

TRASPASOS

TRASPASO DEPARTAMENTO en Real del bosque, 2 recamaras, sala Cocina, comedor, garage, planta baja 9617017104 (COD:111232)

DEPARTAMENTOS RENTA

DEPARTAMENTO AMUEBLADO una habitación, Fracc privado, Planta baja, gas, internet y lavadora, $8,000.00 más deposito, 9614485384 (COD:111108)

RENTO DEPARTAMENTO 3 recamaras, Cocina, sala, comedor, patio, garage, área de lavado, $5,000.00, en los Laureles, inf. 96170 17104 (COD:111223)

RENTO DEPARTAMENTO una recamara, seguro, cómodo, frente campo Sospo, Renta $3,000.00 mensuales, inf. 9616045953 (COD:111135)

CASAS VENTA

CASA Fracc. Bonanza 3 Habitaciones con clima clósets, 2 baños completos y 1/2 baño, Cochera, 961 2152033 (COD:111210)

CASA NUEVA desde $835,000.00, aprovecha tu crédito Fovissste, cerca escuelas, hospitales, mercado, transporte, zona tranquila, 9614277158 (COD:111110)

SE VENDE Propiedad Col. Pedeche en esquina, con 2 Locales empezados, inf. 9661274053 (COD:111105)

CASA PARA NEGOCIO en Santa María la Alta, Pujiltic, frente campo de futbol en esquina, inf. 99211 57645 (COD:111122)

CASAS EN PRE-VENTA $3´200,000.00, en Puesta del sol a 2 minutos del Fracc la cima en Tuxtla!! 9611088100 (COD:111112)

EN VENTA Casa nueva entrada del Fracc. Buenos Aires, 3 recamaras, Cisterna, Cisterna, $1´600,000 inf. 9621113 806 (COD:111150)

SE VENDE CABAÑA en Pamala, dos cuartos, sala, cocina comedor, baño y terreno para construir, 96314 72723 (COD:111195)

$ 3´800,000.00
ESTRENA NEGOCIO & CASA NUEVA
CON EXCELENTES ACABADOS
EN COL. SAN JOSÉ TERAN
367.00 M2 DE CONSTRUCCIÓN EN CALLE PRINCIPAL CERCA DEL PARQUE Y MERCADO
PLANTA BAJA:
- BODEGA O LOCAL DE 190.00 M2. CON BAÑO
PLANTA ALTA:
- CASA NUEVA 4 RECAMARAS
- 3 BAÑOS COMPLETOS
- SALA
- COMEDOR
- COCINA INTEGRAL GRANDE
- 2 RECAMARAS CON BAÑO
- 2 PATIOS DE SERVICIO
- TERRAZA 177.00 M2 DE CONSTRUCCIÓN
Castaldi Asociados Bienes Raíces 961 176 7018
CRÉDITOS BANCARIOS/ CRÉDITOS SOFOLES

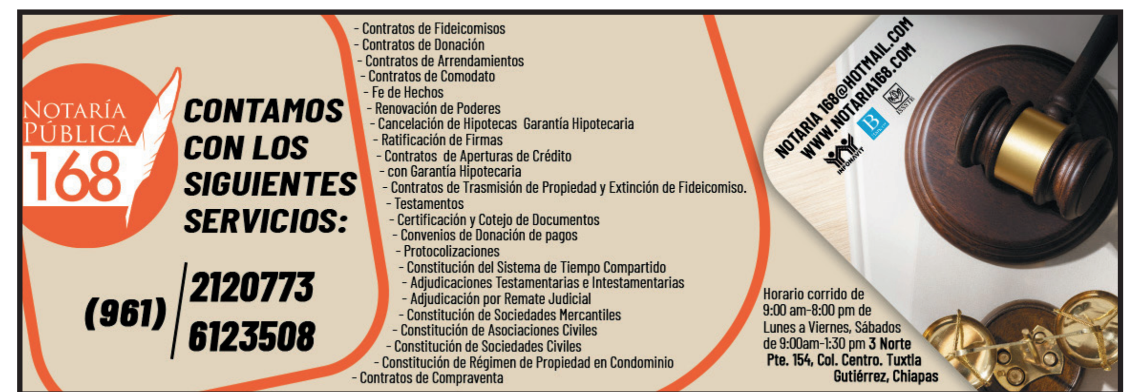

SE VENDE CASA 2 plantas en paso limón, 5 recámaras, estudio, sala, cocina, garage, comedor, cisterna, bien ubicado 9617017104
(COD:111231)

SE VENDE CASA amplia de dos plantas, en la Col Herradura, $2´100,000.00 se aceptan todos los créditos, Inf 9613026520
(COD:111248)

SE VEN san todos los créditos, Inf. 9613026520
(COD:111247)

SE VENDE CASA de material, 2 cuartos, baño, sala, comedor, Terreno 10x20, en las Granjas, inf. 9614618354
(COD:111267)

VENDO CASA En Fracc. el Porvenir con 2 recamaras, sala, cocina comedor y baño, $380,000.00, inf. 9611904369 (COD:111139)

VENDO CASA en Gpe Victoria $1´400,000 a 1 hora Tuxtla Gutiérrez, 2 plantas, 3 locales, 5 cuartos, 9611198037 (COD:111214)

SE VENDE CASA en Comitán, 2 plantas, a 4 cuadras de Soriana, excelente ubicación, Escritura pública Notarial, 9631805353
(COD:111190)

VENDO CASA Céntrica, lado Sur Pte. 2 recamaras, 3 baños, Sala, cocina, garage, patio, 9617017104
(COD:111233)

VENDO POSADA 13 habitaciones, 2 locales, en Plan de Ayala Sur, deja $40,000 Renta mensual, seis millones, 9611836115
(COD:111254)

VENDO PROPIEDAD 3 habitaciones con closet, la recámara principal con baño propio y balcón, contáctame 9673449582 (COD:111119)

VENDO CASA 2 plantas, en Bienestar Social excelente ubicación, sala, cocina, garage, 3 recámaras, 2 baños, 9617017104
(COD:111230)

VENDO CASA en el barrio de Yalchivol 2 plantas, 3 habitaciones, 3 baños, Garaje para 2 autos, 9631025207 (COD:111192)

VENDO CASA FRACC. LAS PALMAS, 4 Recamaras, Cuarto de Servicios, Garage, Jardín, Terreno 15x27, Inf. al tel. 961 7017104
(COD:111224)

VENDO CABAÑA en Teopisca, 20x50 terreno plano, calle principal, 2 recamaras, Todos los servicios, $1´200,000 tratable, 9671 031789
(COD:111117)

VENDO CASA en San Cayetano, 2 niveles, 4 cuartos, 4 baños, garage, cisterna, $1´600,000 , Trato directo 9612343469, 961 10 00902
(COD:111157)

VENDO CASA a 3 cuadras del centro de San Cristóbal, Documentación en regla, Todos los servicios, 967 3449582
(COD:111120)

VENDO CASA Col. Azteca (cerca del Oxxo), 3 recamaras, escritura pública, predial al corriente, citas e información al tel. 9611519700
(COD:111194)

VENDO CASA Col. Paso limón, cerca de plazas comerciales, Todo la documentación en regla, más información al teléfno: 9618659279
(COD:111113)

VENDO CASA Col. Potinaspak 5x20 sala, 1 recamara, cocina, agua, luz, dos plantas, $750,000. a tratar, de contado, 961 19043 69 (COD:111137)

VENDO CASA en Comitán por cruz grande, 3 cuartos sala cocina, comedor, alberca, construcción 7x12, inf. 9191634005 (COD:111196)

CASA en San Cristóbal, 4 Recamaras, Garage p/4 Autos, Escritura Pública, $2´500,000. Inf. 967104 7074 (COD:111121)

VENDO CASA En Tapachula Fracc. Primavera apto para crédito Infonavit, Fovissste, efectivo, 2 recamaras, inf. 9614289301
(COD:111151)

VENDO CASA Col. choferes Tuxtla, 5 recamaras, sala, comedor, cocina integral, 4 baños, garage y 2 suites, información al teléfono: 961 1587967
(COD:111106)

VENDO CASA DE 2 PLANTAS, en capulines uno, Sala, comedor, cocina, garage, 4 recámara, 2 baños, Inf. al teléfono: 96170 17104
(COD:111239)

VENDO CASA FRACC. FETSE una planta, 2 recamaras, cocina integral, baño completo, patio de servicio, cisterna, garage más informes al teléfono: 9617017104
(COD:111228)

AUTOS

FORD

FORD COURIER 2004, Estándar, hidráulica, pagado 2023, motor caja suspensión bien, $80,000.00 a tratar, informes al 968139 6364
(COD:111134)

FORD ECO SPORT 2019 estándar factura original, clima, llantas nuevas, con baja 2024, vidrios eléctricos 9621120140
(COD:111089)

FORD ECOSPORT 2007 Estándar, 4 cilindros, Factura Original Chiapas, Pagado 2023, $100,000.00 a Tratar, teléfono: 96829016 85
(COD:111129)

FORD LOBO 1998 baja 2024, factura de Tuxtla, motor, transmisión y suspensión excelentes condiciones, $120,000.00, inf. 9651185344
(COD:111131)

FORD LOBO 2008, automática, papeles en regla, todo pagado, $178,000.00 se recibe auto a cuenta, 9621537117
(COD:111094)

FORD LOBO 4x4 Truck 2004, doble cabina, 8 cilindros, factura original, motor, transmisión al cien, 9621523591
(COD:111090)

FORD RANGER Doble Cabina 2006 Dirección Hidráulica, pagado 2023, Mecánicamente al cien, 9681279093
(COD:111127)

FORD RANGER XLT Versión Súper, mod. 2002, 6 cilindros, Entregó baja de Chiapas 2024, $110,000.00, Inf. 9621537117
(COD:111242)

VENDO CAMBIO FORD 93 estándar, caja de 5 velocidades, americana, papeles originales, inf. 9614 46 5694
(COD:111096)

DODGE

CAMIONETA DODGE Town & Country 2014, 93000 km recorridos precio $175,000.00 a tratar, informes al teléfono: 962 695 6657
(COD:111168)

DODGE GRAND CARAVAN modelo 2001 automatica v6 información a los teléfonos: 9999659291, 9623510038
(COD:111240)

NISSAN

FRONTIER XE 2014 Factura original, pagado 2024, se entrega con baja, todo en perfectas condiciones, 9651173020
(COD:111171)

NISSAN VERSA versión exclusive (full equipo) Factura original, Todos sus pagos, A/C, automático, eléctrico, 95,000 km. 962 536 3261
(COD:111243)

VENDO TSURU 2014, con clima, llantas nuevas, pintura original, papeles en regla, conservado, $165,000.00 Trato serio 9621516655
(COD:111166)

TIIDA 2010 Transmisión automática, cristales eléctricos con alarma, entrego con baja, $135,000.00 a tratar, 9651108954
(COD:111132)

VENDO SENTRA 2010 refactura, pagos al corriente, placas chiapanecas, muy cuidada, detalles leves estéticos, información al 9631502926
(COD:111184)

NISSAN KICKS ADVANCE 2023 Automático, 4 cilindros, Único dueño, Servicios de agencia, $410,000. inf. 9621078553
(COD:111167)

NISSAN MARCH SENSE 1.6 Mod: 2020 Factura Original único dueño Tonalá Chiapas, se va con Baja, información al teléfono: 9661123209
(COD:111091)

NISSAN NP 300 2018 estándar, único dueño, servicios de agencia, duplicado de llaves, $349,000.00, inf 9612331535
(COD:111093)

NISSAN NP 300 eléctrica, clima, con baja 2024, factura original, la tengo en San Critóbal, Trato directo, 9671056631
(COD:111245)

SEAT

SEAT CORDOBA 2005 estándar, quemacocos, factura original, tenencia pagada 2024 se entrega con baja, $58,000.00, cel: 9611023763
(COD:111172)

VOLKSWAGEN

JETTA 2015 Factura de agencia, 2 dueños, pagos al corriente, baja 2024, Solo efectivo, TEL. 9192411815
(COD:111126)

JETTA IMPECABLE Un solo dueño, Factura chiapaneca, Todo pagado, se entrega con baja, cualquier información 9612294054
(COD:111185)

VENDO JETTA 2004 factura original, quemacocos al 100, todo eléctrico, interiores conservados, suspensión maciza, informes al 9631633541
(COD:111187)

VENDO PASSAT 2015, Todo pagado, pido $190,000.00 a tratar, lo tengo en Coita, inf. 96 81207 910
(COD:111178)

VOLKSWAGEN GOL 2015, factura Original, pagado 2024, Motor caja suspensión bien, $125,000.00, inf. 9682901685
(COD:111130)

VOLKSWAGEN FOX MODELO 2009 refactura copia de la original sellos de hacienda con baja 2020, inf. 9631335314
(COD:111186)

HONDA

CIVIC I-STYLE CVT 2.0 Mod: 2022, factura original, duplicado de llaves, 28,000 km. se va con baja, 9661123209
(COD:111173)

HONDA ACCORD Modelo 95 automáticos, cuatro cilindros, vidrios eléctricos y quema cocos. Llama al 9621247366 (COD:111164)

HONDA ACCORD SPORT 2018 factura original, único dueño, servicios de agencia, 7 bolsas de aire, quemacocos, 9661123209
(COD:111169)

HONDA ACCORD SPORT 2018, factura original, único dueño, luces full led, servicios en agencia, 9661 12 3209
(COD:111092)

HONDA CR-V 2008 Factura Original Chiapas, 4 cilindros, Automática, Pagado 2023 (se va con Baja), $145,000 Tratables 9682901685 (COD:111180)

HONDA CR-V Touring 2021, único dueño, factura original, freno de mano eléctrico, aire acondicionado, 9661123209
(COD:111170)

VENDO CITY 2016 automático, 4 llantas nuevas, Estéreo táctil de pantalla con cámara de reversa, 9625511815 (COD:111165)

VENDO O CAMBIO

VENDO CAMBIO Camioneta 94 papeles originales, se entrega con baja 2024, motor V6 , inf. 9926900234
(COD:111181)

VENDO CAMBIO SENTRA 2015 factura original, estándar, todo pagado, controles al volante, Cintalapa Chiapas 9611370890
(COD:111087)

MITSUBISHI

MITSUBISHI L 200 2016 re facturada con copia a la original, debe 2 años de tenencia, 9681070833
(COD:111125)

MITSUBISHI L200 modelo 2012, Diesel, Estándar, 4x4, 4 cilindros, Turbo, Vidrios eléctricos, $300,000.00, Factura original, 96213 68758
(COD:111098)

CHEVROLET

CHEVROLET AVEO 2015, Estándar, Factura original, Pagado 2024, Motor caja suspensión bien, $128,000.00 Tratable, 968 13 96364
(COD:111133)

CHEVROLET POP Minivan 2007, factura original, baja 2023, detalles de su año, precio a tratar, 9631772378, 9632312216
(COD:111183)

CHEVROLET SILVERADO 2003, Redila ganadera, 6 cilindros, Estándar, Llantas nuevas, Motor caja y suspensión al cien, Chiapaneca, 9624250708
(COD:111244)

CHEVROLET SILVERADO 2012, Cabina y media, Automática, 8 cilindros, Asientos de piel, $245,000.00, Tel 9621368758
(COD:111097)

CHEVROLET SPARK 2015 Dirección Hidráulica, Mecánicamente en buenas condiciones, $119,000.00 a Tratar, informes al 96812 79093
(COD:111128)

CHEVROLET TORNADO 2020 con clima manual, tenencias actualizadas, estéreo original, inf. 961 2422254
(COD:111179)

SE VENDE OPTRA 2010 Vidrios automáticos, único dueño, Factura original, $70,000.00 a tratar, información al teléfono: 9621454983
(COD:111095)

VENDO TRAX LS MODELO 2019 estándar, factura original, único dueño, baja 2024, vidrios eléctricos, inf. 962 1120140
(COD:111088)

TOYOTA

SE VENDE CAMIONETA TOYOTA Tacoma 2005 con clima Vidrios eléctricos cel 9181059468
(COD:111099)

SE VENDE TOYOTA SIENNA 2008, Factura original, única dueña, Todo pagado, informacíonal tel. 96711 99657
(COD:111182)

TOYOTA TACOMA MODELO 2011 Doble Cabina, Mecánicamente en buenas Condiciones, Factura original, pagado todo, entrego con baja, 9681279093
(COD:111241)

LA BOUTIQUE DEL VOCHO Todo tipo de accesorios para vocho clásico y moderno. Calz. Samuel León Brindis 1995, inf. 961 4466653
(COD:111160)

EDUCACION

CLASES DE Matemáticas todos los niveles, estamos ubicados en 5 de mayo #67, San Cristóbal, inf. 9673639715
(COD:111176)

MEMELAS DE HORNO en Tonalá, Servicio a domicilio, Pedidos al Teléfono 9661230677
(COD:111140)

RAMOS DE FLORES Naturales o Eternas con detalle personalizado, entrega a domicilio en San Cristóbal, whatsapp 9671035951
(COD:111174)

SERVICIOS

¿YA APARTASTE TU Set para ese evento especial? No te quedes sin decoración por los precios altísimos, 9611540286
(COD:111201)

AGENCIA DE PAYASOS show de magia, malabares, familiar, infantil, baby shower, Contrataciones 9613481301
(COD:111202)

CERRAJERIA Seguridad, garantía, dentro de tiendas Chedraui, local 3 zona G estacionamiento de plaza cristal. 9612255984
(COD:111199)

DETECTIVE PRIVADO Asuntos Matrimoniales, Localización de Personas, etc. Seriedad y Discresión. Inf. 9616139495
(COD:110995)

FLETES Y MUDANZAS Servicios locales y foráneos, cargadores y estibadores, inf. 9612681205
(COD:111175)

HERENCIA MUSICAL Amenizamos Todo tipo de Eventos, pregunta por nuestros distintos paquetes al 9671635057
(COD:111142)

LAJAS PARA PARED y PISO, cortadas en las medidas que necesite, Contamos con envío a domicilio, Whatsapp 9631145682
(COD:111086)

RENTA DE INFLABLES Brincolines, Mesas sillas carpas, Piñatas Temáticas, en Comitán, Inf 9631099014 y 9631481653
(COD:111085)

LONAS ESCOLARES Colores, formas, trazos vocales y de números, silabario simple y compuesto, silabarios directos y compuestos,etc. Información al 9613276175
(COD:111054)

RENUEVA TUS ESPACIOS con muro lambrín WPC interior y exterior, Cotiza sin compromiso al 961 1506293
(COD:111255)

SERVICIO DE Agua en Pipa en Comitán, capacidad de 5000 y 10000 litros, cotiza al 9631347342
(COD:111084)

SERVICIO DE Fletes y Mudanzas. Tuxtla y Alrededores. expertos en mover y cuidar tus muebles, 9612381664, 9611295494
(COD:111204)

SERVICIO DE Mandaditos Emilly en Tonalá, lunes a domingo, Manejamos transferencias. Soy su mandadera de confianza 966 2590588
(COD:110992)

ANTOJITOS MARY A Domicilio Deliciosas Garnachas 5x $40 y Empanadas 4x $25, Solicita tu pedido al teléfono: 9671 0190 29
(COD:110894)

VAS A COMPRAR o Mover esa sala, mueble, o lavadora ? Mudanza local, foránea, fletes. 9611563715 litros, cotiza al 9631347342
(COD:111084)

SERVICIO DE MANDADITOS Emilly en Tonalá, lunes a domingo, Manejamos transferencias. Soy su mandadera de confianza 966 259 0588
(COD:110992)

SE REALIZAN VIAJES FAMILIARES, escolares y Turísticos en Urvan, Informes al teléfono: 96125300 39
(COD:110918)

VENTA DE PALETAS por mayoreo de diferentes sabores, puedo hacerle entrega a domicilio en Comitán, inf. al tel. 96320126 26
(COD:110686)

TRANSPORTES BLINDADOS TAMEME S.A DE C.V.

Comunica a todas las personas que laboraron para esta empresa durante el periodo del 1ª de enero al 31 de diciembre de 2023 (mínimo 60 días, efectivos sin incapacidades o faltas) que pueden realizar cobro correspondiente al:

REPARTO DE UTILIDADES

Interesados presentarán la siguiente documentación en copias fotostáticas: CURP, Credencial de Elector, Dirección de correo electrónico y llenar Cedula de solicitud.
O al siguiente número **961 6126 829**
Del Lunes a Viernes en un horario de 8:00 a 17:00 hrs.

1/Jun

Beignets

INGREDIENTES

- 3/4 Taza de Agua tibia
- 2 Cucharadas de Azúcar
- 1/2 Sobre de Levadura (5.5)
- 3 1/2 Tazas de Harina de trigo pasada por un colador
- 1/2 Taza de Azúcar
- 1/2 Taza de Leche Evaporada CARNATION® CLAVEL®
- 1 Huevo
- 1/2 Cucharada de Esencia de vainilla
- 1/2 Barra de Mantequilla a temperatura ambiente (45 g)
- Aceite vegetal para freír
- 1/2 Taza de Azúcar glass

¡A cocinar!

Prepara

1. Mezcla el agua con 1 cucharada de azúcar y la levadura, deja reposar en un lugar tibio hasta que doble su volumen. Forma una fuente con la harina y ¼ taza de azúcar; vierte en el centro la levadura, la Leche Evaporada CARNATION® CLAVEL®, el huevo, la esencia de vainilla y la mantequilla. Mezcla todos los ingredientes hasta formar una masa.

Coloca

2. Amásala y golpéala contra la mesa hasta que esté tersa, elástica y no se te pegue en los dedos. Colócala en un recipiente grande engrasado, cubre con plástico adherente y déjala reposar en un lugar tibio hasta que doble su volumen. Extiende la masa sobre una mesa enharinada con ayuda de un rodillo hasta obtener 1 cm de grosor, corta 12 rectángulos para formar los beignets.

Fríe

3. Calienta el aceite y fríelos por ambos lados hasta que doren ligeramente; colócalos sobre papel absorbente para retirar el exceso de grasa. Espolvoréalos con el azúcar glass y ofrece.

https://www.recetasnestle.com.mx/recetas/postres-beignets

TU HORÓSCOPO

ARIES
21 Marzo - 19 Abril

Todo indica que se te presenta un fin de semana favorable gracias a la influencia de la Luna, que se hallará en Aries formando armónicas relaciones con otros planetas, y propiciará especialmente las relaciones íntimas, sentimentales y familiares, donde recibirás algunas grandes alegrías inesperadas. Afortunado para viajar.

CÁNCER
21 Junio - 22 Julio

Este fin de semana te vas a llevar una dolorosa decepción con una persona o alguna otra cosa que te ilusionaba mucho, pero en realidad, aunque creas todo lo contrario, estás teniendo una suerte muy grande, porque el destino aleja de tu vida a todas las personas o situaciones que no son buenas para ti, y pronto lo verás.

LIBRA
23 Sep. - 22 Octubre

Gracias a la excelente posición de Venus, tu planeta regente, el fin de semana te llegará con abundantes alegrías y se presenta especialmente favorable para las relaciones íntimas de todo tipo: amor, amistad, familia y otras. Suerte en los viajes, donde te esperan numerosas vivencias, situaciones y acontecimientos "diferentes".

CAPRICORNIO
22 Diciembre - 19 Enero

Tras una semana en la que has tenido que lidiar con algunos momentos especialmente tensos o difíciles, el destino te lo va a compensar con un fin de semana claramente armónico y agradable, que te va a traer alegrías especialmente importantes en el ámbito familiar, tu pareja o tus hijos. Idea para gozar de una verdadera paz.

TAURO
20 Abril - 20 Mayo

La influencia de Urano, que se halla en tu signo, te va a traer un fin de semana rico en pequeños problemas, desencuentros o discusiones con tus seres queridos, que te lo podrían malograr. No seas demasiado rígido o radical a la hora de hacer planes o fijar tus objetivos, porque te vas a encontrar con numerosos imprevistos.

LEO
23 Julio - 22 Agosto

Gracias a las influencias de Júpiter y Venus, el fin de semana te va a traer una sorpresa muy positiva relacionada con el amor, o una importante alegría familiar. Una gran ilusión se te hará realidad de forma totalmente inesperada o por caminos con los que tú no contabas. Excelente para iniciar, o para consolidar, un romance.

ESCORPIÓN
23 Oct. - 21 Nov.

De forma inesperada, este fin de semana te va a traer un percance o una adversidad de carácter familiar, quizás un pequeño accidente o una enfermedad que se presenta de forma inesperada, cosas que desviarán totalmente tu atención y dará un giro brusco a todo aquello que tenías pensado. Tranquilo, al final acabará bien.

ACUARIO
21 Ene. - 19 Feb.

Si buscas la armonía y la paz, este fin de semana va a ser bastante difícil que la consigas, al menos en muchos momentos, ya que te lloverán pequeños problemas, sin demasiada importancia pero muy abundantes, tanto de carácter material como en tu vida íntima. Afortunadamente, solo se tratará de una situación transitoria.

GÉMINIS
21 Mayo - 20 Junio

Este será uno de los signos más favorables de cara al fin de semana, quizás el que más, sin duda gracias al influjo de Júpiter y el Sol. Te encontrarás con abundantes alegrías y placeres, por un lado, aquellas que ya esperabas, pero por otro, algunas que no esperas y podrían ser las más importantes. Muy bueno para el amor.

VIRGO
23 Ago. - 22 Sep.

Un armonioso influjo de Urano te va a traer un fin de semana de grandes y muy agradables sorpresas, que al mismo tiempo te permitirá desconectar, incluso aunque no quieras, de tu constante tendencia a preocuparte por las cosas materiales y todo lo relacionado con el trabajo. Te esperan vivencias y experiencias "diferentes".

SAGITARIO
22 Nov. - 21 Dic.

Un conjunto de influencias armónicas y favorables de varios planetas te van a conducir a un fin de semana placentero y lleno de paz o armonía en el plano sentimental, familiar y todo tipo de relaciones íntimas en general, sin duda mejor que el que ya esperabas. Solución armónica de algunas tensiones o conflictos anteriores.

PISCIS
20 Feb. - 20 Mar.

Este fin de semana te va a traer algunas inquietudes o preocupaciones de carácter material, ya sea porque se te disparen los gastos o porque dispongas de menos dinero del que necesitarías para adquirir aquellas cosas que deseas. Pero es un problema pasajero, en los próximos días te llegarán ayudas o soluciones inesperadas.